# EL DIARIO PALENTINO

Nº REFUNDIDO 7.542

Fundado en 1882 y 1890

TELEFONOS
2006 ADMINISTRACIÓN
3953 REDACCIÓN
1526 IMPRENTA

EL DIA DE PALENCIA

Depósito Legal P—2—1958 (Franqueo concertado)

DIRECCIONES
DIRECCIÓN Y TALLERES: MAYOR, 99
APARTADO DE CORREOS, 17

SABADO 14 AGOSTO 1965

EDICION MADRUGADA

2,00 ptas


## LA CRISIS GRIEGA

### Elías Tsirimokos, de la Unión de Centro, parece disponer de mayoría para formar Gobierno

## Cuenta con el apoyo de radicales, progresistas y centristas disidentes

### Veintiséis diputados de PAPANDREU deciden crear un nuevo partido independiente

Atenas, 13.—El ex primer ministro griego George Papandreu ha advertido al rey Constantino que, a menos que sea nombrado de nuevo jefe del Gobierno o se convoquen elecciones, la situación política empeorará, poniendo en peligro la existencia de la monarquía.

El astuto político y el joven rey se entrevistaron en el Palacio Real durante hora y media. Se había esperado que pudieran llegar a un acuerdo de compromiso.

Pero, en lugar de ello, Papandreu se ha negado a modificar sus demandas. No sólo esto, sino que ha dicho además que «las dos soluciones propuestas sirven a los intereses de la nación, porque pueden evitar que se plantee el problema de régimen».

Después de la reunión, Papandreu declaró: «He comunicado al rey el resultado de la reunión de los dirigentes de la Unión de Centro, insistiendo en la posición primitiva, es decir, que se encargue la formación del Gobierno al jefe del partido (Papandreu) o que se constituya un Gabinete provisional y se convoquen elecciones.

He explicado ampliamente las razones por las cuales, en las actuales circunstancias, solamente estas soluciones sirven a los intereses de la nación, porque evitarían que se planteara el problema de régimen y también la creación de un «frente popular».

Refiriéndose a los dos intentos del rey para nombrar otro jefe de Gobierno, Papandreu dijo que había servido «para crear estos dos peligros y al mismo tiempo para dañar el prestigio del Parlamento».

«Dije también al rey —añadió— que creía que era mi deber hacer esta última petición porque la situación se ha hecho muy crítica y todo el mundo debe cumplir con sus obligaciones respecto a la nación y la historia».

No se sabe cuál será la decisión del monarca.

**VERSION REAL DE LO TRATADO**

Al terminar su reunión con Papandreu, el rey convocó a Georgos Athanassiades Novas.

Después de una larga entrevista y expresando al parecer la versión dada por el monarca de lo sucedido, Novas dijo que Papandreu había reafirmado su «conocido punto de vista» y que Constantino «insistió» en la opinión

(Continúa en sexta página)

## Cachemira

# Las fuerzas hindúes combaten contra los comandos pakistaníes

## Advertencia del Jefe del Gobierno indio

Srinagar (Cachemira), 13.—Cuatro policías indios resultaron heridos en un combate de tres horas con pakistaníes «infiltrados» en las afueras de esta ciudad, capital veraniega de Cachemira, se ha dicho de fuente oficial.

Los informantes añaden que un grupo de unos 50 pakistaníes atacaron intermitentemente a las líneas de la policía india a cubierto en los bosques situados a sólo 800 metros de la Secretaría de Estado de Cachemira.

Añaden los informantes que de documentos recogidos a los pakistaníes se desprende que su objetivo principal era el aeropuerto y la estación de radio de Srinagar

En Nueva Delhi, un portavoz gubernamental ha declarado que las fuerzas indias han dado muerte a otros 17 «infiltrados» en las zonas de Mendhar y Poonch, cercanas a la línea de alto el fuego. Con ellos se eleva a 126 el total de muertos en la semana.—Efe.

**«LA FUERZA CONTRA LA FUERZA**

Nueva Delhi, 13.—El jefe del Gobierno indio, Lal Bahadur Shastri, ha dicho en una emisión de radio sobre la lucha en Cachemira esta noche: «La fuerza será usada contra la fuerza y la agresión contra nosotros no tendrá nunca éxito»).

«Si Pakistán tiene la pretensión de anexionarse alguna parte de nuestro territorio por la fuerza, debe pensarlo nuevamente», ha declarado a la nación a través de la radio.

Shastri dijo que los infiltrados armados de Pakistán y de la zona ocupada de Pakistán en Cachemira, habían cruzado las líneas de alto el fuego disfrazados de paisanos.

«No cabe la menor duda de que esto es un ataque armado, ligeramente disfrazado, contra nuestro país, organizado por Pakistán y al que se hará frente como se debe», dijo.

«En esta ocasión el método adoptado y la estrategia empleada son señales de un nuevo tutelaje y posiblemente de una nueva conspiración». «Ahora solamente es posible una conclusión, y es esta:

Pakistán tomará probablemente una decisión deliberada, mantener una atmósfera de tensión». «La paz, aparentemente, no se acomoda a sus intenciones».—Efe.

**LLAMAMIENTO DEL PRESIDENTE DEL PAKISTAN**

Karachi, 13.—El presidente del Pakistán, Ayub Khan, ha hecho un llamamiento a los dirigentes de la Unión India, para un arreglo honroso de la situación de Cachemira, mientras todavía es tiempo.

En un mensaje con motivo de la fiesta nacional —fecha del aniversario de la fundación del Estado— el presidente pakistaní apremia a los líderes indios para que reconozcan la gravedad de la situación de Cachemira. Señala, además, que su país está contribuyendo actualmente al alivio de la tirantez internacional y se esfuerza en mantener relaciones pacíficas y amigables con todo el mundo.—Efe.

# Graves disturbios raciales en Los Angeles (Estados Unidos)

## Un hombre fue apaleado hasta la muerte y varios policías resultaron heridos

Los Angeles, 13.—Según las últimas informaciones de la policía, ésta se encuentra protegiendo todo el sector de Avalón, donde han sido mayores los desórdenes durante los últimos días.

La peligrosa y caótica situación existente se ha hecho más tensa cuando los manifestantes empezaron a disparar contra la policía a última hora de anoche. En los desórdenes un hombre resultó gravemente herido, y según ha informado el Sheriff de la localidad, uno de los oficiales resultó muerto, aunque la noticia aún no ha sido confirmada.

El inspector de policía ha declarado al respecto que existen algunos dirigentes no identificables que han tomado parte en los desórdenes y que será preciso acorralar.

Los manifestantes prendieron fuego también a uno de los edificios de la localidad, resultando imposible por el momento calcular la cifra de víctimas de este incendio. Poco después, incendiaron otro edificio, tras del que se hallaban parapetados algunos elementos de la policía.

El inspector de la policía, John Powers, anunció que toda la zona en cuestión se hallaba protegida por fuerzas y que la situación había sido controlada. Sin embargo, dijo, las fuerzas permanecerán en este lugar tanto tiempo como sea necesario.

Los oficiales más veteranos opinan por su parte que hay posibilidad de que se originen más disturbios si la policía fuera retirada, a no ser que se hiciese algo más efectivo para resolver la actual crisis.—Efe.

**MUERTO A PALOS**

Los Angeles, 13.—Un hombre ha sido apaleado hasta la muerte y varios policías han resultado heridos en los disturbios raciales provocados por los negros en Los Angeles.

El motín, que dura ya dos noches consecutivas, es el peor de la historia de Los Angeles.

A las diez y media de anoche, la policía había realizado ya más de 17 detenciones.

Vuelan las piedras y han estallado algunos "coctels molotov", según informó la policía.—Efe.

**MANIFESTACION**

Chicago, 13.—Una multitud de 300 negros lanzaron ladrillos y botellas contra los coches que circulaban esta mañana temprano hasta que una fuerza especial consiguió disolverla.

Fueron arrestadas cuatro personas.

La multitud se congregó en la calle cerca de una estación de bomberos en la zona oeste de Chicago, donde una mujer negra fue golpeada accidentalmente resultando muerta, la pasada noche.—Efe.

**MANIFESTACION PACIFISTA**

Berkeley, California, (EE. UU.), 13.—Fuerzas de la policía del Estado de California, armadas con nuevos bastones especiales de asalto, han cargado contra unos trescientos manifestantes «pacifistas» que se habían congregado alrededor de un tren militar en Berkeley que llevaba una unidad del ejército a embarcar con destino al Extremo Oriente.

La fuerza pública además de disolver la manifestación rápida y contundentemente, practicó dos detenciones.

Tres personas han tenido que ser asistidas por heridas y contusiones de pronóstico leve.

Esta manifestación es la cuarta que se produce en el curso de una semana, en señal de protesta contra la política seguida por el Gobierno de los Estados Unidos en el Vietnam.

Algunos manifestantes lograron burlar la acción de la policía y volvieron a aproximarse al convoy, pero fueron dispersados de nuevo antes de que el tren que marchaba muy lento, llegase a la estación terminal de Oakland, uno de los principales puertos de embarque de las tropas norteamericanas que se envían al Vietnam del Sur.

Al iniciarse la demostración, muchos manifestantes se sentaban en la vía férrea cuando el convoy se aproximaba. Más en seguida, los guardias, mientras cargaban sobre unos grupos, agarraban a los individuos que estaban sentados y los apartaban violentamente de los rieles.

Entre los manifestantes se encontraban bastantes mujeres.—Efe.

## Nuevos sondeos petrolíferos en la provincia de Burgos

Poza de la Sal (Burgos), 13.—Las compañías Campsa, Calspain y Texaspain, actuando a través de su operador Amospain, comenzarán inmediatamente los trabajos de perforación de un nuevo sondeo de exploración petrolífera dentro de su permiso de investigación denominado "Ubierna", en la provincia de Burgos. Este sondeo será denominado "Sal número 1" y se encuentra emplazado cerca de esta localidad.

Asimismo, en fecha próxima, las mismas compañías iniciarán las perforaciones de otro sondeo exploratorio denominado "Hontomín", cerca del pueblo de este nombre.—Cifra.

## VIETNAM

# "NO REALIZARIAMOS SACRIFICIOS SI NUESTRA AYUDA NO FUERA DESEADA" (JOHNSON)

### Se retiran los guerrilleros del VIETCONG que atacaron el campamento de DUC CO

SAIGON.— Las tropas del Vietnam del Sur son sometidas a intensas sesiones y ejercicios de adiestramiento para combatir al Vietcong. En la foto, una prueba de velocidad en el contraataque en el campo de tiro.—(Foto «Europa Press»)

Wáshington, 13. — El presidente Johnson ha declarado que los Estados Unidos no realizarían sacrificios en Vietnam del Sur «si su ayuda no fuera deseada y pedida».

El presidente, hablando en la ceremonia de juramento de Henry Cabot Lodge como embajador de Estados Unidos en Saigón, subrayó que el objetivo de Norteamérica es la paz.

El presidente ha dado a conocer, públicamente y por primera vez que, cuando Cabot Lodge regresó de Saigón a mediados de 1964 —cuando fue sustituido por Maxwell Taylor— el entonces ministro de Justicia, Robert Kennedy, se ofreció voluntariamente para ir a Saigón como embajador. Entre otros que se ofrecieron figuraban Dean Rusk, secretario de Estado, Robert Mcnamara, secretario de Defensa y George Bundy, ayudante especial del presidente, añadió éste.

Indirectamente Johnson ha comenzado una controversia suscitada a principios de esta semana sobre unas pretendidas declaraciones del nuevo embajador en Saigón, a quien se atribuía haber dicho que los Estados Unidos permanecerían en Vietnam del Sur aún si el Gobierno survietnamita pidiese que se retirasen.—Efe.

**LOS GUERRILEROS DEL VIETCONG SE RETIRAN DE DUC CO**

Saigón, 13. — Las guerrillas del Vietcong, que atacaron hace unos días el estratégico campamento de Duc Co, situado en las llanuras centrales, se han retirado hacia la frontera camboyana, después de más de una semana de constante lucha, según informan hoy en esta capital.

**FUERZAS AEROTRANSPORTADAS**

Saigón, 13. — Tropas aerotransportadas y de infantería han sido llevadas, vía aérea, a Pleiku desde la base de Bien Hoa en los dos días pasados.

El Vietcong, en sus informes radiados, ha retado a los americanos a que vengan y luchen en esta zona vital. Esta mañana las tropas combinadas se estaban extendiendo para situarse en posiciones defensivas alrededor del campamento.

## Desde: SINGAPUR
## Escribe: TOM POCOCK

## Las fuerzas británicas dispuestas a abandonar sus bases de Singapur

# Mientras tanto, las guerrillas de Sukarno reanudan sus ataques en la frontera de Borneo

SINGAPUR.—(Crónica de la Agencia «Europa Press», recibida por telex, en exclusiva).

Mientras las fuerzas británicas basadas aquí se disponen a cambiar de aires, el Alto Mando inglés discute ya el nuevo emplazamiento del centro de operaciones de la futura Commonwealth. División, que estaría integrada por tropas norteamericanas, británicas, australianas y neozelandesas.

El traslado al continente australiano depende, lógicamente, de la política de este país. Desde el fulgurante embate japonés de 1942, cuando Australia fue salvada por los Estados Unidos y Gran Bretaña, Australia y Nueva Zelanda han estado mirando hacia Wáshington como su principal aliado y defensor en caso de agresión.

Otro detalle que no puede infravalorarse, es que el Gobierno australiano se ha resistido hasta hace unos pocos meses a enviar tropas en auxilio de la Federación de Malasia, mientras accedía a la primera petición norteamericana para mandar tropas escogidas al Vietnam.

El ministro británico de Defensa, Mr. Denis Healey, ha enviado ya emisarios al oeste de Australia para examinar los puntos más propicios.

El Gobierno australiano, en principio, ha recibido con satisfacción los planes estratégicos ingleses, concebidos ya hace tiempo por Lord Mountbatten, cuando era jefe del Comité de Defensa.

Hasta la fecha, el traslado al quinto continente no había tenido muchos partidarios por tres factores decisivos antes de producirse la retirada de Singapur de la Federación de Malasia y de anunciar una política neutralista. Estos son los factores:

1.—Singapur es el centro de la zona más movida para los intereses británicos y las bases australianas estarían demasiado lejos de los núcleos vitales indonesios.

2.—Porque se estimaba que una fuerza militar en Singapur contribuiría a mantener una cierta estabilidad en los países cercanos y, sobre todo, frenaría los impulsos chinos para devorar a sus vecinos más débiles.

3.—Abandonar las instalaciones de Singapur representaría un coste de 17.000 millones de pesetas y, además, montar una gran base en Australia para atender a la flota, a la RAF y a un cuerpo de Ejército motorizado sería incosteable.

Ahora, con el abandono de Singapur, la situación ha variado notablemente. Desde luego que no puede dejarse desamparados a los restantes miembros de la Federación de Malasia, pero el núcleo de contención ante un avance chino puede fijarse más abajo. Australia y Nueva Zelanda, cuyo presupuesto militar es casi la mitad del inglés, verían con agradecimiento el envío de fuerzas a sus territorios.

Los expertos militares están examinando cuidadosamente tres puntos clave en la defensa del quinto continente. Darwin, Carnaven y Perth.

Darwin está situado al noroeste de Australia. Actualmente dispone de una formidable base aérea en donde hay permanentemente bombarderos

(Continúa en sexta página)

## Pruebas de preselección para el mundial de Ciclismo

MADRID.—En el circuito de la Casa de Campo de la Capital de España, el seleccionador nacional, señor Saura, ha presenciado las pruebas de preselección para el Campeonato Mundial de Ciclismo que próximamente se celebrará en el circuito de la Lasarte. En la foto, Mariano Díaz, brillante vencedor de la Vuelta a Francia del Porvenir y de la Vuelta de los Puertos, sostiene a su pequeña hija en brazos, momentos antes de tomar la salida.—(Foto «Europa Press»)

## TRIPLE CHOQUE

MADRID.—Un triple choque, muy violento, se produjo a las siete menos diez de la mañana, al entrar en colisión un camión, un automóvil y una motocicleta. El choque se produjo en el cruce de la calle Mayor con la calle Bailén. El camión matrícula ET-175.880, iba conducido por Benedicto López, el automóvil de matrícula norteamericana Virginia 1965- 903.973, y la motocicleta, conducida por Francisco López. En la foto, un aspecto del accidente.—(Foto «Europa Press»)

# LA HORA INTERNACIONAL

Por JOSE LUIS ALONSO ALMODOVAR

## PAPANDREU PIERDE LA MAYORIA

**Nuevamente, por enésima vez en el transcurso de la crisis, el rey Constantino de Grecia ha recibido al ex-primer ministro Jorge Papandreu, en un último intento por suavizar las diferencias existentes entre ambos y arbitrar una fórmula política viable que encauce el actual conflicto constitucional. Las informaciones que se conocen sobre el resultado práctico de la entrevista son bastante contradictorias. Primero se aseguró en Atenas que Papandreu aceptaba apoyar la formación de un Gobierno de coalición nacional, con participación directa de todos los partidos, excepto el comunista, y presidido por una personalidad apolítica, sin compromisos formales con ellos. Esta solución, patrocinada por el monarca, parece el único camino prudente que aún queda por iniciar. Si también fracasa, como las anteriores, las más sombrías perspectivas se abrirían en el horizonte político griego. La eventual aceptación de Papandreu permitía, no obstante, abrigar ciertas esperanzas de que la crisis se acercase hacia un final próximo y satisfactorio.**

**Pero, noticias posteriores, procedentes de la capital helénica, indican que no hubo tal acuerdo entre el rey y el líder de la Unión de Centro, pues éste sigue insistiendo en que la única alternativa constitucional consiste en investirle nuevamente como jefe del Gabinete. Si se confirma la intransigencia del viejo dirigente, volverá el problema a los mismos términos en que se encontraba tras la renuncia de Stefano Stefanopoulos. Y ésta parece ser efectivamente la situación de hoy, según se desprende de una declaración del primer ministro en funciones Athanassiades Novas. Papandreu no admite ninguna fórmula, ni siquiera por un tiempo limitado y breve, que no signifique su retorno triunfal a la presidencia del Gobierno o la celebración de elecciones generales parlamentarias. Entiende el rey, por su parte, que no se encuentra Grecia en un momento apto para afrontar una votación de tal envergadura y responsabilidad con ánimo sereno y equilibrio social. Más razonable —y no cabe duda de que en este punto sí está en lo cierto— resulta constituir un Gabinete de transición que devuelva al país la calma, restaure la normalidad legislativa y prepare las elecciones para el año próximo, bajo una atmósfera más clara y diáfana.**

**Se deduce, en definitiva, que los siguientes esfuerzos se encaminarán a hacer realidad ese Gobierno de compromiso, en el que todos los sectores políticos del Parlamento intervengan, salvo la E. D. A. procomunista. El gobernador del Banco de Grecia, profesor Zolotas, o el antiguo procurador general del Tribunal Supremo, Demetrio Kiussopulos, parecen las figuras más apropiadas para encabezarlo. ¿Qué margen de posibilidades cabe conceder ahora a este proyecto? A nuestro juicio, bastantes más que a las experiencias anteriores, ya que contra Papandreu actúan dos factores muy importantes: el cansancio de la nación ante su obstinada terquedad, que impide una solución plausible, y el progresivo disgusto de los diputados de la Unión de Centro, que cada día dan mayores síntomas de rebeldía contra la rígida disciplina que su jefe les impone. En síntesis, se perciben ya varios indicios de que la autoridad y la influencia de Papandreu sobre su partido no es tan firme como hace quince días, y no nos sorprendería demasiado que un grupo no pequeño de centristas decidieran no acatar siempre sus instrucciones.**

**Ayer tarde, veintiséis diputados —los mismos que habían apoyado la designación de Stefanopoulos para primer ministro— presentaron una moción censurando la conducta de Papandreu, al que acusan de alentar el estado de tensión y de impedir toda solución viable, en el seno de la Cámara. Recordemos también que hay otros veintiún miembros del partido que se encuentran virtualmente en rebeldía después de mostrar su adhesión a Athanassiades Novas, en el primer intento fallido de superar la crisis. Es evidente, por tanto, que la gran mayoría de que Papandreu disponía al comienzo del conflicto no responde ya a la situación actual. De sus 170 parlamentarios, sólo 116 votaron a su favor en la última reunión plenaria del partido. Los seguidores de Athanassiades Novas y de Stefanopoulos han debilitado la fuerte unidad que antes existía. Hasta tal punto que, contra ellos, Papandreu no podría alcanzar tampoco la «confianza» de la Cámara, pues se ha quedado prácticamente minoritario. Informes procedentes de Atenas, sin adecuada confirmación oficial por el momento, aseguran que Nikita Venizelos, antiguo jefe del partido liberal helénico, hoy incorporado a la Unión de Centro, está dispuesto a terminar con la dictadura personal de Papandreu sobre el bloque liberal-socialista, separando de la Unión a su partido. Esta secesión, en el caso de que llegara a consumarse, supondría un giro trascendental en el panorama político de Grecia.**

**Rota la Unión de Centro, después de constituirse los liberales de Venizelos por un lado y los socialistas de Papandreu por otro, ambos sectores quedarían en manifiesta minoría en la Cámara, dando lugar a la paradoja de que la Unión Radical, que dirige Canellopoulos, se transformaría en el frente político más numeroso. Entonces, las certeras previsiones de Constantino Karamanlis se verían cumplidas una vez más. Creemos que estos hechos harán recapacitar a Papandreu sobre el grave riesgo a que su arrogancia está empujando al partido, teniendo en cuenta, además, que ya no podrá estar seguro de que la mayoría de sus diputados continúen obedeciéndole ciegamente. Por eso, nos parece que, en estos momentos, un Gobierno accidental de compromiso, con participación de radicales, progresistas, grupo Novas y grupo Stefanopoulos, contaría con considerables probabilidades de obtener la definitiva investidura parlamentaria.**

M.C.D.2022

# PALENCIA AL DIA

## Poesía y teatro jacobeos

Versos fuertes, versos recios, versos castellanos sonarán mañana sábado en San Martín de Frómista.

Rafael Duyos, el notable poeta español, ofrecerá un recital de su obra poética relacionada con el "Camino de Santiago". Y otros galardonados poetas palentinos, también dejarán oír su voz, en el recinto de esta incomparable iglesia románica, joya de nuestro tesoro monumental palentino.

Bien se hermanan la monumentalidad con la poesía; porque ninguna como ésta, para cantar las excelencias de aquélla.

Pero mejor vibrará en la plenitud de este marco románico la poesía castellana, cuando ella, a través de los destacados poetas actuantes, vayan desgranando su lírica exaltación de la ruta jacobea.

Porque este recital tendrá, como fin principal, hacer un canto emotivo a esta ruta de la Cristiandad, y, naturalmente, a la historia de la peregrinación compostelana que llena nuestros días y nuestros ánimos, tan llenos de este fervor santiagueño en las jornadas del Año Santo.

---

El acto tendrá un complemento escénico, para que la contribución poesía-teatro sea aunada y perfecta en este hecho exaltativo.

Y, así, ante el pórtico del templo de Santa María la Blanca, de Villasirga, el grupo de teatros de cámara y experimental de Madrid representará la obra "Camino de Santiago".

Como en aquellas fechas del pasado, cuando los pórticos de las catedrales eran expresivos marcos de los Auto Sacramentales, para que el pueblo llano mejor se ambientara y tomara conciencia de las representaciones sacras, en esta ocasión, Frómista, con su templo de San Martín, y Villasirga con el de Santa María, brindarán los idóneos estrados para que la poesía y el teatro lleven, también, al pueblo, el canto hecho verso y hecho representación, que exalta el sacro movimiento jacobeo.


**LIBROS**

ULTIMAS NOVEDADES

Siempre al servicio del LECTOR en

**I. G. DIARIO-DIA**


## VIDA RELIGIOSA

**IGLESIA DE ROCAMADOR**

Mañana día 14, comienza la solemne Novena que dedican al Inmaculado Corazón de María sus hijos y misioneros, sus archicofrades y devotos.

Como primer día y sábado, se tendrá Rosario de Aurora a las siete de la mañana.

Misas: A las 7'30, 8 y 9.

Y por la tarde, a las ocho, Santa Misa con sermón, precedido del Santo Rosario y concluyendo con la Bendición del Santísimo.

Predica el R. P. Máximo Moratinos Cmf., de la Residencia de Vigo.

Quedan invitados todos los archicofrades, las familias que reciben la Urna de la Visita Domiciliaria del Corazón de María y cuantos se sienten en Palencia fervorosos amantes de la Virgen.

Al final del acto de la tarde se impondrá el Escapulario a cuantas personas lo deseen.

Este año nos sentimos orgullosos de poder brindar a la piedad palentina una preciosísima imagen del Corazón de María, fruto de los sacrificios de almas buenas.


Interesa

**REPRESENTANTE**

joven y trabajador para que trabaje a fondo Capital y provincia para vender lámparas (Bombillas) de alumbrado doméstico. Inútil sin buenos informes. Escribir edad, experiencia amplia a Productos Miralpeix. Avenida Fabregada, s/n. Hospitalet (Barcelona)


## YA EMIGRAN las cigüeñas

Tarifa (Cádiz), 13. — Sobrevuelan Tarifa con dirección a Africa, numerosas bandadas de cigüeñas que inician ahora su migración hacia climas más cálidos en los que pasar el invierno. También la costa de Tarifa se ve hoy invadida de millares de golondrinas que buscan este lugar, como el paso más corto para cruzar el estrecho hacia el continente africano.

Estas aves, que anuncian el principio del verano, ahora vaticinan la llegada de los tiempos fríos que preceden al invierno.—Cifra.

## Balance bancario

### Valor de los billetes en circulación

Madrid, 13. — Los billetes en circulación en 31 de julio de 1965, según datos del pasivo del balance de situación del Banco de España, ascienden a 152.316.055.190 pesetas.

En la misma fecha, el activo del Banco registra una existencia en oro de 4.029.933.279 pesetas; plata, 292.670.635 y otra moneda metálica de curso legal, 1.627.321.232 pesetas.—Cifra.

## Del 28 de Agosto al 5 de Septiembre

# Programa oficial de festejos de las Ferias de San Antolín

## *Paco Camino, El Viti y El Cordobés, cartel para el día 2 de Septiembre*

## El día 5, novillada picada con Pallarés, Tinín y Palomo Linares

**DIA 27 AGOSTO. VIERNES**

A las ocho, inauguración de los Festivales de España, en la Oficina de Turismo, con una conferencia de Arte e Historia, por don Antonio Almagro y a continuación inauguración de la Exposicion de Pintura de Liliane Lees.

**DIA 28 AGOSTO. SABADO**

A las diez, inauguración de la Feria con el disparo de potentes bombas. Los Gigantes y Cabezudos con la Banda de Música recorrerán las principales calles de la población.

A las doce y media, inauguración de los Conciertos de la Banda de Música en la Plaza Mayor.

A las cuatro y media, «III Concurso Hípico Nacional» en el Campo Municipal de «La Balastera», con las pruebas Nacional y Diputacion Provincial.

A las ocho menos cuarto, Ofrenda de flores por la Reina de las Fiestas y Corte de Honor y Salve popular ante la Patrona de la Ciudad en su Iglesia Santuario de Nuestra Señora la Virgen de la Calle.

A las ocho menos cuarto y once noche, Festivales de España, en el Teatro Ortega. La Compañía Titular «Lope de Vega» de Madrid estrena la obra de Friedrich Durrenmatt, «Rómulo el Grande».

A las once, en las instalaciones de la Huerta de Guadián, verbena de la Asociación de la Prensa Palentina, con la proclamación oficial de la Reina de las Fiestas.

Actuación de la Banda de Música en el Real de la Feria.

**DIA 29 AGOSTO. DOMINGO**

A las diez, dianas populares. Concursos de Bolos en la Bolera Municipal.

Salida oficial del IV Rallye Nacional San Antolín, con pruebas de velocidad, subida y bajada al monte «El Viejo» y a las doce, Circuito urbano de velocidad por la Avenida de José Antonio, Modesto Lafuente y República Argentina, estando instalada la meta de llegada frente al Instituto «Jorge Manrique».

A las doce y media, segundo Concierto de la Banda en la Plaza Mayor.

A las doce y media de la mañana, en el Círculo Mercantil e Industrial, apertura de la Exposición de Pinturas del artista mirandés José Manuel Fonfría.

A las una y media, llegada oficial a Palencia de los corredores de la XIV Vuelta Ciclista a Palencia, instalándose la meta de llegada en la República Argentina, frente al Instituto «Jorge Manrique».

A las cuatro y media, III Concurso Hípico Nacional, con las pruebas Coca-Cola y «Héroes del Alcázar», en el Campo Municipal de «La Balastera».

A las ocho menos cuarto y once noche, Festivales de España, en el Teatro Ortega, con la Compañía Titular «Lope de Vega», con la obra de Fernando de Rojas «La Celestina», en una nueva versión de Alejandro Casona.

A las once y media, quema de una colección de fuegos aéreo-terrestres en la Avenida de Valladolid (Casas del Hogar). Inmediatamente después concierto de la Banda de Música en el Real de la Feria.

**DIA 30 AGOSTO. LUNES**

A las diez, dianas populares. A las once y media, pugilato de cucañas infantiles en los Jardinillos de la Estación.

A las doce y media, tercer Concierto de la Banda de Música en la Plaza Mayor.

A las cuatro y media, III Concurso Hípico Nacional, con las pruebas Sindicatos y Excmo. Sr. Gobernador Civil.

A las once de la noche, concierto de la Banda de Música en el Real de la Feria.

**DIA 31 AGOSTO. MARTES**

A las diez, dianas populares. Pruebas deportivas en el Campo de la Juventud.

A las doce y media, cuarto concierto de la Banda de Música.

A las cuatro y media, última jornada del III Concurso Hípico Nacional, con las pruebas Excmo. Sr. Gobernador Militar y Gran Premio Palencia del Excmo. Ayuntamiento.

A las seis, Fuegos japoneses en las Casas del Hogar.

A las siete y media, bajo el patrocinio del Ayuntamiento y organizado por el Círculo Mercantil e Industrial, exaltación de Palencia y su Provincia, con la intervención de laureados poetas, con la actuación de la Masa Coral de Guardo en una selección de canciones típicas de la montaña palentina.

A las once treinta, verbena de gala en la Huerta de Guadián, del Excmo. Ayuntamiento con la entrega de premios y trofeos a los ganadores del Concurso Hípico. Actuación de dos orquestas y artistas de la canción.

**DIA 1 SEPTIEMBRE. MIERCOLES**

A las diez, Dianas populares.

A las doce treinta, quinto Concierto de la Banda de Música.

A las seis treinta, inauguración dentro de los Festivales de España del primer Certamen Nacional de Dulzaineros, en el magno escenario de la Plaza Mayor, con participación de los Dulzaineros de las provincias de Segovia, León, Avila, Valladolid y Palencia. Asimismo actuarán los grupos de Danzas de S. F. de las provincias respectivas.

A las once treinta, quema de una colección de fuegos acuáticos en las inmediaciones de «Puentecillas» en el Río Carrión.

A las once treinta, en el Real de la Feria, concierto de la Banda de Música.

**DIA 2 SEPTIEMBRE. JUEVES**

A las nueve treinta, concurso de bolos en la Bolera Municipal.

A las diez, dianas por la Banda de Música con la salida de Gigantes y Cabezudos por las principales calles de la ciudad. A las diez treinta, Misa solemne en honor del Patrón de la ciudad, San Antolín, en la S. I. Catedral con asistencia de la Corporación bajo mazas.

A las once, inauguración de la exposición de Pinturas de Isidro López Murias.

A las doce y media, sexto concierto de la Banda de Música.

A las cinco, primera corrida de toros con los espadas Paco Camino, «El Viti» y «El Cordobés».

A las siete, en la Plaza Mayor, segunda semifinal del I Certamen Nacional de Dulzaineros, con intervención de las provincias de Valladolid, Segovia, Zamora, Navarra, Soria y Palencia con la actuación de los Dulzaineros y los Grupos de Danzas de las provincias respectivas.

A las once y media, concierto de la Banda en el Real de la Feria.

**DIA 3 SEPTIEMBRE. VIERNES**

A las once, competiciones deportivas.

A las doce y media, séptimo concierto de la Banda Municipal.

A las cinco, en la Plaza de Toros, espectáculo Cómico Taurino Musical.

A las siete y media, en la Plaza Mayor, final del Primer Certamen Nacional de Dulzaineros. Actuarán los seis clasificados de las jornadas anteriores y los Grupos de Danzas de las provincias de los dulzaineros premiados. Se dará a conocer la clasificación, procediéndose a la entrega de premios en metálico y las medallas honoríficas.

**DIA 4 SEPTIEMBRE. SABADO**

A las once, competiciones deportivas del Tiro al Plato y Pichón.

A las doce y media, octavo Concierto de la Banda de Música.

A las cuatro de la tarde, Partido de ferias patrocinado por el Excelentísimo Ayuntamiento, entre la S. D. Castilla y un equipo que se anunciará oportunamente.

A las cinco, en la Plaza de Francisco Franco. Balonvolea, Valladolid-Palencia, I Trofeo San Antolín, masculino. II Trofeo San Antolín, femenino.

A las ocho menos cuarto y once noche, Festivales de España, en el Teatro Ortega. La Compañía Titular del Teatro de la Zarzuela de Madrid, con la obra del maestro Luna, «El asombro de Damasco».

A las once de la noche, Concierto de la Banda en el Real de la Feria.

**DIA 5 SEPTIEMBRE. DOMINGO**

A las ocho, II fase del quinto Concurso Provincial de Pesca en Reinoso.

A las diez, dianas populares. A las diez y media, Pruebas deportibas de bolos en la Bolera Municipal. En las inmediaciones del Paseo del Salón, concentración de los Vespas-Club de dieciocho provincias. A las diez y media, Misa de Campaña en la Plaza Mayor. Once y media, Gimkana en los Jardinillos. A las cinco, tercera subida contra reloj al Caracol, para máquinas de 125 y 175 cc.

A las doce y media, último Concierto de la Banda Municipal.

A las cinco, grandiosa novillada picada, en la Plaza de Toros, con los espadas Pallarés, Tinín II y Palomo Linares.

A las ocho menos cuarto y once noche, Festivales de España. Compañía Titular del Teatro de la Zarzuela, de Madrid, con la obra del maestro Alonso, «La Calesera».

A las once, concierto de la Banda en el Real de la Feria. Y hacia la una y media de la madrugada, se quemará una vistosa traca que pondrá fin a la feria.

**FERIAL DE GANADOS.**—Se celebrará libre de toda clase de impuestos en el Matadero Municipal.

Palencia y agosto de 1965.

La Comisión de Festejos: Pedro Sáiz Alonso, Tomás Cabezón Martín, Antonio Hermoso Junco, Emiliano Galindo López, Virgilio Polo Dueñas.—V.º B.º: El Alcalde, Juan Mena de la Cruz.

## Cartelera

**TEATRO PRINCIPAL**

HOY SABADO:

¡Sensacional acontecimiento! Presentación de la compañía MARI CARMEN PRENDES con PEDRO PORCEL y RICARDO ACERO en el estreno de la divertida comedia de MIGUEL MIHURA «MILAGRO EN CASA DE LOS LOPEZ»

Mayores 18 años

CALIFICACION MORAL: «El vagabundo y la estrella» (3), «Tu mano en la mia» (3), «Si fueras hombre» (5), «Tres alcobas» (5), «El escándalo» (3), «La barca sin pescador» (3), «El misterio del lago» (5), «Un tiro por la espalda» (3), «Zafarrancho en el camino» (2), «Fray Escoba» (1), «Los invencibles» (2).

## Dietario

**Sábado 14 de Agosto de 1965**

Vigilia de la Asunción

SANTORAL. — Santos: Eusebio, presbítero; Marcelo, Calixto, obispos; Ursicio, Demetrio, mártires; Atanasia, viuda. X de Pentecostés. (Misa: Vigilia de la Asunción. Color: Morado).

Sale el sol a las 5'24 horas y se pone a las 19'14 horas. Sale la luna a las 20'42 horas y se pone a las 7'9 horas. Cuarto menguante el 20.

REFRAN: Cuando llueve en agosto no inviertas tu dinero en mosto.

**EL TIEMPO EN PALENCIA**

Barómetro: A las 18 de ayer, 699'1. A las 8 de hoy, 702'1. — Temperaturas: Máxima de ayer, 29'4. Mínima de hoy, 12'8. — Dirección del viento: A las 18 de ayer, SW. A las 8 de hoy, W. — Humedad relativa media, 53 por 100.

BOLIGRAFOS DE LAS MEJORES MARCAS, EN I. G. DIARIO-DIA


EFEMERIDES. — 1607: Nace en Baquerín el Beato Francisco de Capillas, protomártir de China.—1227: Primera piedra de la Catedral de Toledo. — 1850: Primer concierto popular de los Coros Clavé. — 1870: Batalla de Bormy. — 1904: Batalla naval de Fu-San.


¡Atención pintores!

**GRAFICAS AGUADO**

les ofrece la más completa y moderna gama de

- PINCELES
- ACUARELAS
- LIENZOS
- CABALLETES
- OLEOS
- BASTIDORES

**GRAFICAS AGUADO**

Mayor, 98


# "LA VERBENA DE LA PRENSA" un bonito espectáculo de nuestras ferias grandes

## Actuarán varias orquestas y atracciones internacionales

Dentro de unos días, concretamente el sábado 28 del actual, se celebrará en Palencia la tradicional Verbena de la Prensa.

Cada año, como luminoso pórtico de las ferias de San Antolín, tiene lugar esta fiesta de los periodistas que, por su brillantez y espléndidas atracciones, constituye una de las más bonitas del verano palentino.

La Verbena de la Prensa tiene solera y ha venido a tomar, desde antiguo, carta de naturaleza entre los palentinos, de tal forma que difícilmente se comprendería unas ferias grandes locales, sin el espectáculo de esta verbena por delante.

Ella es como el heraldo que anuncia gozosamente la semana grande.

Porque, además de todo el recreo que esta verbena de los periodistas supone, tiene en sí otro aliciente, cual es el acto de la proclamación de la Reina de las Fiestas y de su Corte de Honor.

Pocos se sustraen al solemne momento que subrica la subida al estrado orquestal de la Reina, a los acordes del Himno de Palencia, cuando, con la imposición de la banda correspondiente, la ciudad y sus fiestas patronales tienen otra Reina gentil para presidirlas.

Es un momento lleno de alegría, en el que los palentinos y cuantos concurren a la fiesta, testimonian con su aplauso a dicha Reina y a las Damas que componen su Corte de Honor (también proclamadas seguidamente a aquélla), la simpatía y la admiración que les produce.

La Verbena de la Prensa de este año promete, por ello, como sus antecedentes resultar interesante de principio a fin.

Para que así sea se están haciendo gestiones en Madrid, ante destacadas atracciones internacionales, para que, en unión de las orquestas contratadas, amenicen esta fiesta, donde, entre músicas y alegría, los palentinos recibiremos la Feria de San Antolín.

Como de costumbre, en esta Verbena se sortearán valiosos regalos ofrecidos por distintas firmas comerciales palentinas.


## Colegio de Nuestra Señora de la Providencia

Queda abierta la matrícula para el nuevo curso en este Colegio a partir del quince de los corrientes.

La inscripción en el Paseo del Otero número 13 - 1.º, y hora de las 10 - 12'30.

Este año, las edades de cuatro a diez años inclusive.



SE NECESITA

**Señorita para oficina**

TAQUIGRAFIA - MECANOGRAFIA y CONTABILIDAD

PAREDES Mayor, 88 PALENCIA



GRAN COMPAÑIA DE COMEDIA COMICA

**MARI CARMEN PRENDES**

con PEDRO PORCEL RICARDO ACERO

Presenta, la divertidísima comedia de MIGUEL MIHURA

**MILAGRO EN CASA DE LOS LOPEZ**

¡¡EL MAYOR EXITO COMICO DE LA TEMPORADA MADRILEÑA!!

¡¡DOS HORAS DE CONTINUAS CARCAJADAS!!

Dirección: MARIO ANTOLIN

PRESENTACION DE LA COMPAÑIA

SABADO 14 DE AGOSTO

**Teatro PRINCIPAL**

ESTAN A LA VENTA LAS LOCALIDADES


PRIMER ANIVERSARIO DE LA SEÑORA

**Doña María Dolores de la Presa Gallego**

**Vda. de Escudero**

**que falleció en Palencia el día 14 de agosto de 1964**

A los 59 años de edad

**Después de recibir los Santos Sacramentos**

D. E. P.

Sus apenadas hermanas Ascensión, Rafaela, Filomena, Angeles y Lucía; hermanos políticos Antoliano Rojo, Francisco Abril, Joaquín Salgado y Florencio Conesa; sobrinos, primos y demás familia,

Al recordar a sus amistades tan triste fecha, ruegan una oración por su alma

Las misas que se celebren mañana día 14, a las ocho de la mañana en Nuestra Señora de la Calle, y a las doce en Nuestra Señora de la Soledad, serán aplicadas por el eterno descanso de su alma.

## Diario de avisos

FARMACIAS DE GUARDIA.—Durante la semana están de guardia las siguientes farmacias:

Doña Eulalia Barbero Martín (Plaza de Cervantes, 1).

Don Sabiniano Durántez Velasco (Burgos, 4).

Don Rafael López Manrique (Avenida de Valladolid, 24).

**REGISTRO CIVIL**

NACIMIENTOS. — María Jesús Elvira Calzada, de Isidoro y de Pura; Roberto Aguado Aguado, de Eugenio y de María del Pilar; Ana Isabel Paredes Fernández, de Ramón y de Paulina; Miguel Angel Peñalosa González, de Jesús y de Josefa; María del Carmen Infesta y de la Parte, de Pablo y de María del Carmen; Jesús Manuel Calzada y Plaza, de Eliseo y de Teodora.

DEFUNCION. — Valentín Asenjo y Cardeñoso, 73 años, Hospital Provincial.

**CUPON PRO CIEGOS**

Lista de los números premiados del «Cupón Pro Ciegos», correspondiente al sorteo celebrado el día 12 de agosto de 1965. Premiados con 500 pesetas, número 022. Premiados con 50 pesetas, todos los terminados en 22.


DARDO

¡Que me frían!

...pero que sea con aceite puro de oliva...

El Cimbalillo

con buen aceite no hay comida mala

**¿PARA QUE?**

Una señora visita a una amiga que acaba de estrenar casa, y se queda asombrada al advertir en una pared dos relojes iguales, pero que marcan una hora distinta.

—¡Es curioso! —dice—. No solamente tienes dos relojes, sino que uno señala una hora distinta del otro.

—¡Naturalmente! Si señalasen la misma hora, ¿para qué querría dos?

**CAMBIO CONVENIENTE**

La señora le dice al marido:

—El médico me ha dicho que tengo necesidad de un cambio de aires. Un mes en Alicante, por ejemplo. ¿Qué te parece que haga?

—Puedes cambiar de médico

**LAS COSAS, EN SU PUNTO**

Un matrimonio se dirige a la plaza de toros y un amigo los saluda en el trayecto:

—Qué ¿van ustedes de toros?

—¡Ca, no, señor! Vamos de espectadores —replican indignados.

**FUGA DE VOCALES, NUM. 2:**

.l .br.r c.n r.gl. .s .l m.s c.ns.d. y d.f.c.l .f.c.. d. .st. m.nd.

M.NZ.N.

Solución al número 1:

Una onza de reputación, vale más que mil libras de oro.

Proverbio italiano

**CRUCIGRAMA**

Número 56:

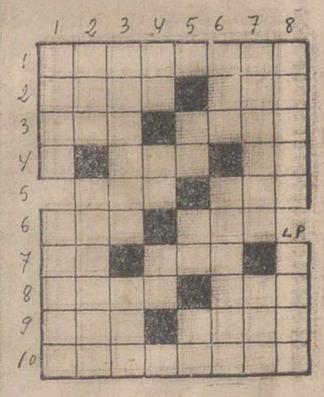

Horizontales: 1: Comparación. 2: Río de Zamora. Adverbio de lugar. 3: Jefe en Abisinia. Utilizas. 4: Perro. Instrumento músico siamés de cuerdas. 5: Se encaminan. Muelle, blando. 6: Artículo. Pueblo de Gerona. 7: Ausentarse. Río polaco. 8: Hebra sutil. 9: Amarra. Estaca. 10: Utensilios de cocina.

Verticales: 1: Detengo. Llanas. 2: Criada principal. Palito untado con liga para cazar pájaros. 3: Ciertos bollos. Entregar. 4: Terminación flexional. En Germania, en. Abreviatura muy usada en el mundo industrial. 5: Artículo. Repetido, humor viscoso. Consonante. 6: Fluido. Ordenan. 7: Decadencias. Interjección castiza. 8: Referente a la nariz. Costumbres.

Sol. al Crucigrama número 55:

Horizontales: 1: Resarcir. 2: Osos. Amo. 3: Mal. Anis. 4: Tul. Ta. 5: Pan. Sal. 6: Por. Ser. 7: Er. Pon. 8: Lodo. Ten. 9: Asa. Late. Rondaran.

Verticales: 1: Roma. Pelar. 2: Esa. Poroso. 3: Soltar. Dan. 4: As. Un. Po. 5: Al. ¡So! La. 6: Can. Sentar. 7: Imitar. Eta. 8: Rosal. Unen.

M.C.D.2022

# Acotaciones a la vida provincial

## ◆ Versos en San Martín

Los viejos y gloriosos templos palentinos van abriendo sus puertas y van ofreciendo sus pórticos y frontis para servir de marco, plataforma o fondo a la gracia de la poesía.

Ya han sido dos las ediciones en que el recinto del más viejo templo español —la basílica visigótica de San Juan de Baños— se ha convertido en fervoroso y ungido escenario para los versos. En dos ocasiones —los meses de junio de 1964 y 1965— el recinto de la basílica de Baños de Cerrato ha sido marco para la fiesta poética del certamen lírico de la revista poética «Juan de Baños», de la Obra Sindical «Educación y Descanso». Indudablemente en ambas coyunturas la fiesta poética resultó extraordinaria; los silencios basilicales de este templo curro que fuera mandado construir por Recesvinto, constituyeron un ambiente propicio para el mejor regalo de la poesía; los versos allí se expandían con suavidad y emoción, y las estrofas eran paladeadas con más espiritual fruición. El templo no está abierto al culto, sino que ha quedado convertido en una monumental y artística reliquia, para la admiración de quienes deseen contemplarlo; bien le va —en esta gloriosa jubilación— el servir de marco y escenario para el bello quehacer de los recitales y las fiestas poéticas, cuando éstas —como la de la revista lírica «Juan de Baños»— llevan un marcado sello de dignidad, brillantez, seriedad y espiritualidad.

Ahora va a ser el templo de San Martín, en Frómista, la más agradable y estupenda joya románica con que España cuenta.

Convertido también en reliquia monumental y artística, de extraordinaria e impresionante belleza, San Martín de Frómista será escenario de un interesante recital poético, también cortado por patrón espiritual.

...Va a ser una evocación y exaltación del viejo Camino de Santiago. Tendrá lugar la noche del sábado, día 14 de agosto, víspera de la Asunción.

Los versos inconfundibles de Rafael Duyos, en homenaje y pleitesía al Camino de Santiago, resonarán en la atardecida, en el interior de San Martín; el ilustre poeta español trae su zurrón cargado de bellos poemas, que irá deshilvanando entre las columnas graciosas y los capiteles sorprendentes del templo románico.

Como pórtico inicial de este magistral recital, tres poetas palentinos dirán sus versos, para que la lira palentina esté presente en este homenaje de evocación y exaltación de la ruta jacobea.

Después, camino de Santiago adelante, el majestuoso pórtico de Santa María la Blanca será telón de fondo para nuestra fiesta literaria y teatral, nocturna, junto a la ruta del Apostol, en Villasirga.

## ◆ Ciclismo

Vuelve por sus fueros, en Palencia, el deporte del pedal.

La Vuelta Ciclista a Palencia, en su décimocuarta edición, tendrá lugar en los últimos días del mes de agosto.

Esta realidad deportiva, que viene a ser estupendo pórtico para las fiestas de San Antolín, es una prueba de lo que puede el entusiasmo, el tesón, la voluntad y la inquietud.

Por ese imponderable de tantas ocasiones y circunstancias, que se llama pomposamente «capítulo económico», la Vuelta Ciclista a Palencia había quedado inédita durante unos años, a pesar de que en su haber contaba con una pujante historia, a la que se hallan vinculados nombres que —como el de Julio Jiménez y otros de relevante personalidad deportiva— alcanzaron un puesto brillante en el mundillo del ciclismo.

Y he aquí que cuando la Vuelta Ciclista andaba poco menos que dormida definitivamente, surgió un intento más para despertarla.

...Este intento fue definitivo, cuajó; tuvieron la grata culpa —ya lo hemos dicho— el entusiasmo, el tesón, la voluntad y la inquietud. Y como el «quid» estaba en el pomposo «capítulo económico», se abordó con gallardía esta circunstancia.

Todos los palentinos recordamos la presencia, todavía reciente de la Tómbola, junto al edificio de Hacienda. Después, lo demás ha ido dándose por añadidura. Se han ido multiplicando los donativos y las ayudas, y el «capítulo económico» ha dejado de ser el «coco» en el freno de la Vuelta Ciclista a Palencia.

El 23 de agosto, cuando sólo andan por delante unos días para el comienzo de las ferias de San Antolín, saldrán de Palencia los corredores de esta «vuelta» para la que serán principales plataformas las carreteras de nuestra provincia.

Nuestros callados campos, en la serenidad de la época postestival, verán pasar la multicolor y juvenil serpiente deportiva, entre brillos y sudor. Los numerosos participantes llevan nombres poco menos que inéditos (unos conocidos ya y otros desconocidos) en el mundillo deportivo del pedal. Pero cuando Julio Jiménez se estrenó en la Vuelta de Palencia, su nombre no sonaba a nada..., y comenzó después le «escalada» de la fama, y de la personalidad deportiva. Por ello, entre los jóvenes corredores de nuestra «vuelta» andarán mezclados los nombres famosos de los años futuros.

He aquí otra realidad palentina, que coloca a nuestra provincia en importante lugar en el amplio mundo actual del deporte.

## ◆ Haro y Aritmendi

Velilla del Río Carrión anda ya en son de fiestas.

Agosto es buen mes para las diversiones en cualquier lugar, y especialmente en el norte de la provincia de Palencia, donde se goza de la más grata temperatura que ofrecerse pueda en la plenitud del mes de agosto.

Por ello, las fiestas de la Asunción y de San Roque (buen «stop» rural en las tareas estivales de hace unos años) son buena oportunidad para «pasarlo bien» en los lugares norteños palentinos, sobre todo si —como en Velilla de Río Carrión— se está en fiestas.

Velilla anda ya endomingada. Y ha montado sus fiestas con todos los honores, para no hacer mal papel en la teoría de programas festeros que suelen prodigarse en los pueblos y villas del norte de nuestra provincia, donde prácticamente se «echa la casa por la ventana» a la hora de festejar al Santo Patrón. Cervera, Herrera, Aguilar, Barruelo, Guardo, Alar, etc., son un auténtico ejemplo de la simpática tarea de programar festejos populares; abunda el dinero, y no se escatiman esfuerzos económicos, aparte, claro, de esa innata inclinación a la diversión y al «pasarlo fenómeno», que por el Norte, en general, no suelen quedarse atrás, sino todo lo contrario.

Pues bien, Velilla no ha querido quedarse atrás y ha redactado un programa la mar de interesante. De él vale la pena destacar una completa exhibición de juegos y pruebas de atletismo. Y como en Velilla, o se hacen las cosas muy bien, o no se hacen, pues he aquí que en estas pruebas atléticas figuran nada más y nada menor que estos dos nombres, que se glosan y rubrican por sí mismos: Haro y Aritmendi.

Como bien saben los palentinos (muy familiarizados con este deportivo tema del pedestrismo), decir Haro y decir Aritmendi, es tanto como pronunciar dos nombres de indiscutible excepción en el pedestrismo, de España y del mundo. Y Haro y Aritmendi estarán presentes, en participación directa y decidida, en las pruebas que se preparan en Velilla de Río Carrión, y que tendrán lugar concretamente el lunes, día 16.

Velilla está en fiestas... ¿y de qué manera? Cosas de nuestro norte provincial: o se hacen las cosas bien, bien, bien..., o no se hacen.

## ◆ Museo

Sigue siendo actualidad el Museo Parroquial de Santa Eulalia, de Paredes de Nava.

La visita del ministro de Información y Turismo, señor Fraga Iribarne, a primeros de julio pasado, constituyó el comienzo de una nueva etapa para este interesante Museo, gloria y orgullo de la provincia de Palencia.

Inaugurado por el director general de Bellas Artes, era ésta del señor Fraga Iribarne la primera visita girada a tal Museo por un ministro español. Y era importante ocasión para un refrendo de elogio o para una apreciación en cualquier sentido, aunque fuese menos grato para el Museo; afortunadamente, los juicios emitidos por el señor Fraga en torno al Museo Parroquial de Paredes de Nava, fueron abiertamente positivos y favorables. El ministro de Información y Turismo quedó alta y sinceramente impresionado, al encontrar en medio del caserío antañón y rural de Paredes de Nava, este cogollo de arte, de valor y de belleza.

La visita del señor Fraga Iribarne coincidió precisamente con el comienzo de la etapa de asueto y vacación estival; una hora importante para los movimientos turísticos, en todos los aspectos y en todos los sentidos. Por ello decimos más arriba que la visita del ministro de Información abrió otra etapa en la todavía joven vida del Museo paredeño, que con tanto entusiasmo inició y con tanto celo montó y cuida don Alejandro Luis. Y efectivamente, esta etapa parece que va siendo fecunda; durante el mes de julio y lo que va de agosto, se repiten las visitas, se suceden las excursiones que antes pasaban de largo por Paredes, o incluso no se acercaban, y ahora se detienen o buscan a la villa de Manrique y Berruguete como objetivo principal o fin de etapa excursionística.

Parece ser que las etapas que más se prodigan son las de personas vinculadas a la enseñanza y a la cultura en cualesquiera de sus facetas; catedráticos, profesores, artistas, escritores, eruditos, etc., llegan hasta Paredes de Nava, y en verdad que no pueden disimular su asombro, porque aunque van en busca de algo bueno, en realidad no esperan encontrarse con esta selección artística, de incalculable valor y extraordinaria belleza.

Bien va la marcha de este Museo, que sigue siendo centro de interés, dentro y fuera de nuestra provincia.


EL DIARIO PALENTINO
EL DIA DE PALENCIA

es auténtico portavoz de los pueblos palentinos.

Todas sus inquietudes de progreso y bienestar necesidades y problemas, son recogidos en nuestras páginas provinciales.

SUSCRIBIRSE A DIARIO - DIA, SIGNIFICA CONOCER PUNTUALMENTE EL PULSO DE NUESTROS PUEBLOS


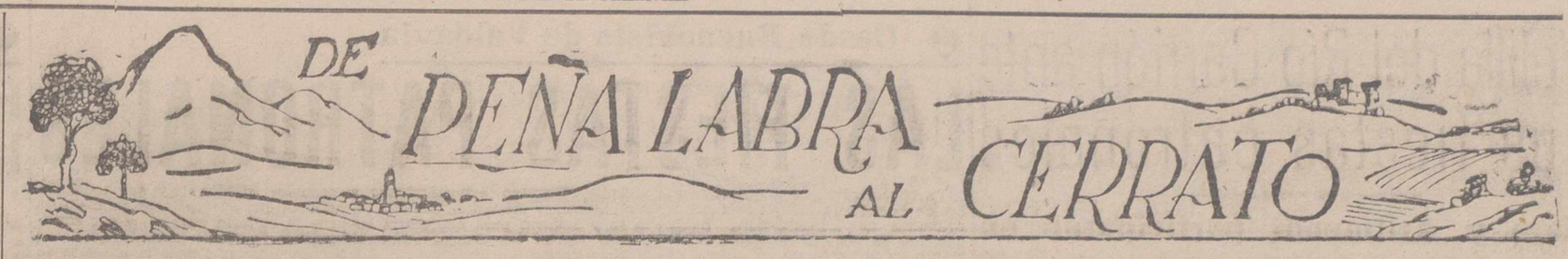


# EN EL CAMINO DE SANTIAGO

◆ **Doce cantigas dedica Alfonso X El Sabio a Santa María de Villasirga**

◆ **Los sepulcros de don Felipe y doña Leonor obra de Pedro el pintor**

◆ **El maestro Alejo probable autor de las magníficas tablas de Villasirga**

◆ **Villasirga necesita urgentemente acomodar un museo para guardar y exponer sus múltiples tesoros**

El P. Antolín S. J., prepara su tesis en Palencia, estudiando el Camino de Santiago, a su paso por Villasirga.

--Padre, hemos leído la serie de artículos que ha venido publicando en DIARIO-DIA y desearíamos saber si piensa escribir algo más de Villasirga, el pueblo de moda en Palencia con su nuevo Meson, la visita del ministro señor Fraga y la constante afluencia de peregrinos camino de Santiago.

--Precisamente me he venido desde Granada con intención de estudiar un poco más de cerca y con más elementos de trabajo todo lo referente al camino de Santiago y principalmente sobre Villasirga, uno de los pueblos más interesantes del Camino a su paso por Palencia.

--¿Satisfecho del trabajo?

--Pues, sí. He encontrado datos que no se conocían, revolviendo un poco en la Biblioteca Nacional de Madrid, en la de la Diputación palentina y los inventarios de la parroquia.

--¿Algún botón de muestra?

--Los maravillosos sepulcros, por ejemplo, se venían atribuyendo casi unanimemente a Antón Pérez de Carrión y son de su discípulo Pedro el Pintor, autor del de Alvar Fernández en el claustro de Carrión. Tal vez plasmó en Villasirga la mejor obra que salió de sus manos.

--¿A que se ha debido el error mantenido tantos años?

--Yo sospecho que la confusión nace de haber leído algo deprisa las afirmaciones de Quadrado. En dos tomos diversos de su vasta obra habla de Villasirga y describe los tres sepulcros de Villasirga haciendo cábalas sobre su autor. Pero el del caballero Juan Pérez es algo anterior y de distinta mano que los sarcófagos de los infantes. Al tratar de Aguilar afirma que tiene el mismo autor, casi una misma fecha y una talla de la coronación semejante al sepulcro de Villasirga. El de Aguilar lo firma Antón Pérez de Carrión. De aquí nació la confusión de atribuir a Antón lo que no era y dejar en el anonimato el sepulcro del Caballero de Santiago, que es el auténtico de Antón Pérez. Los de los infantes aunque de estilo más depurado no son posteriores en muchos lustros, últimos del siglo XIII y llevan el sello del estilo de Pedro el Pintor. Es curioso el gran parecido entre los de Villasirga y el de Alvar Fernández, de San Zoilo de Carrión, firmado por Pedro el Pintor. Don Antonio Rubio, erudito párroco que fue de Villasirga, asegura haber leído en un testamento antiguo hecho ante el cura, una nota marginal afirmando que Pedro el Pintor hizo los sepulcros de Villasirga.

--¿Es verdad que se encuentra en Villasirga la Virgen cantada en las cantigas de Alfonso el Sabio?

--En Villasirga existen cuatro imágenes de piedra del siglo XIII entre las que se encuentra Santa María de Villasirga, la cantada por el hijo de Fernando III el Santo, en doce cantigas por lo menos. Más difícil es determinar cuál de las cuatro es la destinataria de los versos escritos en gallego. He encontrado escritos y fotos en que indistintamente se asegura ser la Virgen de las Cantigas, las dos sentadas. La del Altar Mayor descansa sobre un león, la de la Capilla de Santiago sobre una silla. Es probable que una de ellas sea una reproducción. Las dos son incensadas por ángeles a la altura de la cabeza y adoptan una misma posición al sostener al Niño. Tal vez, el que la mejor policromada se considere como la Patrona, Nuestra Señora la Blanca, sea un dato a su favor, pues a Ella cantaría el rey y no a otra que estuviera en cualquier rincón. Tal vez el que el Niño carezca de cabeza ha motivado el que en el Altar Mayor se haya colocado a la que descansa sobre un león.

--¿Ha investigado algún otro punto interesante?

--Pues, sí. Me causó mucha alegría el ver que las tablas castellanas del retablo del Altar Mayor, cuyo autor se desconocía, proceden del maestro Alejo como lo prueba Gudit Ricat, quien afirma que el altar de San Antonio de la misma iglesia de Villasirga es también del maestro Alejo y una de sus obras más características. Existe en Madrid un retablo en San Vicente y cuadros sueltos en colecciones particulares también de Alejo, al que Post había denominado el maestro de Sirga.

--¿Qué pruebas hay de tal atribución?

--Existe un cuadro firmado, perteneciente quizás a alguna predela que representa a Moisés con las tablas de la Ley. «Alejo me hizo», reza el pie. Las características del cuadro son de una coincidencia total con las tablas de Villasirga. Tal vez una radiografía del cuadro, que analizara las pinceladas, fuera la prueba decisiva de la identidad del autor.

--¿No hubo varias manos en el trabajo del retablo?

--En el retablo de Villasirga se distinguen dos cuerpos bien diferentes. Una primera predela de Manuel Alvarez de Palencia, discípulo predilecto de Alonso Berruguete. Tiene tallados en magníficos bajorrelieves de madera policromada escenas de la Pasión del Señor. Mientras que el cuerpo superior de marcada influencia flamenca a través de Van Eich revela la mano maestra de otro gran discípulo, de Pedro Berruguete esta vez, porque probablemente el maestro Alejo no es otro que el Alejo de Becerril, del que se conservan esculturas en Palencia y que como sus maestros, muestra esta ambivalencia artística.

--¿Qué otros retablos tiene Villasirga?

--Hay otros dos muy buenos. Uno con tallas y pinturas en el altar de la Virgen del Rosario. Y otro plateresco, en la Capilla de Santiago, presidido por una talla de Santiago Apostol. Es plateresco del siglo XVI y en el Cristóbal de Herrera, autor del retablo de Requena y Villamuriel, narra el martirio de Santiago Apostol y la traída de su cuerpo a España. Conducido por sus discípulos en una carreta como las que aún se ven por Galicia, se puede ver el cuerpo decapitado del Apostol que va despertando la devoción de reyes y plebeyos desde su entrada en suelo hispano.

--¿Qué otras cosas de interés conserva Villasirga?

--Pese al éxodo continuo experimentado por muchas joyas, se conservan aún en Villasirga, como he podido comprobar y fotografiar recientemente, vasos sagrados y ropas de gran valor.

--¿Podría especificar un poco más?

--Hay una Custodia de plata que pesa cuatro kilos y doscientos gramos y un cáliz regalados por el Conde de Villasirga en 1539. Se hicieron en Burgos con un gusto exquisito dentro del gótico florido, que nos recuerdan las grandiosas obras de Arfe. Precisamente el cáliz le creíamos perdido por no constar en el último inventario y no haberse utilizado casi desde 1960; pero lo pude encontrar y fotografiar muy bien guardado y estupendamente bien conservado, con un sobredorado, que parece dado ayer. La Custodia estuvo en la Exposición de Barcelona con el número 1.563. De los ternos, quedan dos muy buenos, estilo Renacimiento. Tiene además Bulas del Papa Sixto V, preciosamente miniadas en pergamino, restos de cantorales de pergaminos antiguos y seis cantorales de lo mismo en muy buen estado. Una concha de nacar con la representación de la Cena y varios cálices de plata, vinajeras y portapaz del mismo metal.

--Aludió antes usted al éxodo de las joyas de Villasirga. ¿Ha perdido Villasirga muchos objetos de valor?

--Algunos para siempre. De otros, hay fechas de los inventarios y se conoce su partida. Tal vez para algunas, de doce a catorce, haya sonado la hora de reintegrarlas a su lugar de origen, para que cumplan con el fin de servir al culto divino en Villasirga, conforme a la voluntad de los donantes.

--¿Como se lograría eso?

--Haciendo en Villasirga un gran museo. Hay emplazamiento y objetos más que de sobra para ello. El sitio ideal sería la antigua parroquia de San Pedro, anterior a la de Santa María, que data del siglo XIII y que hoy está convertida en panera. Allí podría el organismo competente restaurar el edificio enorme de piedra, perfectamente conservado, dejando al descubierto el artesonado e iluminando y exponiendo convenientemente todas las estatuas, vasos sagrados de valor, ropas y cantorales, epistolarios y pergaminos miniados, Bulas papales y portapaces. Alfombras persa y de cáñamo indio y tantos otros objetos, como el incunable de San Bernardo o el cuadro de alabastro que representa a Santa María egipciaca. Todos estos objetos estarían decentemente expuestos y muy a mano para ser utilizados por el culto, si el museo se hace parroquial como parece lo más justo. Podrían regresar el cáliz de plata, que los italianos regalaron a la Virgen de las Cantigas, en agradecimiento por haberles salvado de la tempestad; el portapaz de cobre con Virgen y Niño de marfil, estilo Renacimiento; los cetros de plata y copón de lo mismo, y así toda la cuenta completa que están a buen seguro y que sin duda devolverían gustosos a su lugar de origen si se hace allí un gran museo que puedan visitar junto con la iglesia, ermita y Mesón, los peregrinos y turistas, que cada día más numerosos visitan Santa María de Villasirga.

Santa María de Villasirga incensada por ángeles. Talla en piedra del siglo XIII, probablemente la cantada por Alfonso X

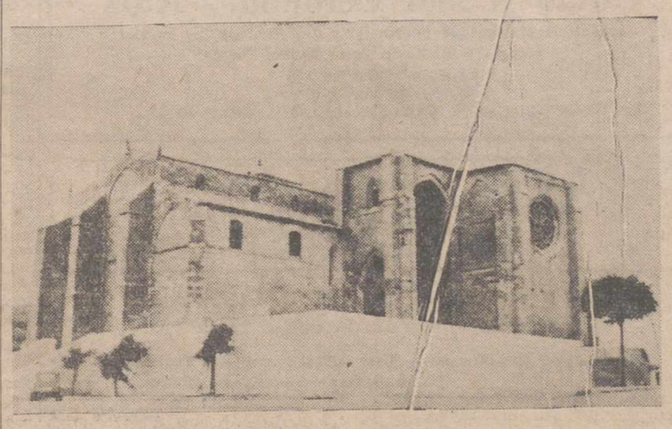

Templo románico de transición, del siglo XII y XIII, dedicado a Sta. María

# La revista hablada poética "Juan de Baños" en FRECHILLA

## Próxima convocatoria de un premio de pintura

El próximo domingo, día 15, a las doce de la mañana va a tener lugar un nuevo acto cultural de la Revista Hablada Poética «Juan de Baños», que comienza así su tercer ciclo de actividades culturales por los medios rurales de nuestra provincia. La Revista «Juan de Baños», de la Obra Sindical Educación y Descanso de Palencia, cerró su segundo curso el pasado día 23 de junio, víspera de San Juan Bautista, con un brillante acto literario en el interior de la Basílica de San Juan Bautista. De este acto, al que asistieron relevantes personalidades, dimos oportuna cuenta a nuestros lectores.

Ahora es Frechilla, quien, de forma espontánea, abre los brazos para recibir a este pequeño grupo de juglares que van sembrando los caminos palentinos de la hermosa semilla de que son portadores: una semilla ideal sobre la que florecerá la ilusión en nuestros campos y nuestras gentes.

En este acto de Frechilla, se escucharán poemas en las voces de sus autores, que en esta ocasión serán Antonio Alamo, Francisco Javier Lostalé y Andrés Quintanilla Buey, director de la Revista, que presentará también la misma en Frechilla.

Del resultado de este acto, daremos, como de costumbre amplia información a nuestros lectores.

Adelantamos una noticia de gran interés en relación con «Juan de Baños»: La próxima convocatoria del «Primer Certamen «Juan de Baños» de Pintura», con importantes premios y cuya principal misión ha de ser sacar a la luz jóvenes valores y ayudarles. Si alguno de estos tiene interés en conocer más ampliamente los detalles de esta convocatoria, puede solicitarlo así del señor Director de la Revista «Juan de Baños», Venta de Baños; o bien de la O. S. Educación y Descanso, Delegación Provincial de Sindicatos de Palencia.


**Ayuntamiento de BALTANAS**

Pone en conocimiento que las Ferias y Fiestas de esta localidad, que venían celebrándose el último jueves de Septiembre, serán trasladadas este año y en los sucesivos al día 8 del mismo mes, festividad de Ntra. Sra. de Revilla


# El alcalde de Saldaña, operado

MADRID.—Don Francisco Gómez, registrador de la Propiedad y alcalde de Saldaña, ha sido operado por segunda vez de desprendimiento de retina del ojo izquierdo, en la Clínica de la Milagrosa.

Su estado general es satisfactorio, pero la etapa postoperatoria tiene que ser necesariamente prolongada y molesta, pues ha de permanecer acostado y en absoluta inmovilidad.

A don Francisco le acompaña constantemente su esposa y le visitan con frecuencia sus amigos de la Casa de Palencia que se encuentran en Madrid, pues la mayoría están de veraneo. Entre los más asiduos figuran el señor marqués de la Valdavia y el secretario de nuestro centro regional, señor Villegas.

Deseamos a nuestro querido amigo una total recuperación.—*F. del V. O.*

# Fiestas patronales extraordinarias en VILLOSILLA DE LA VEGA

## Pueblo bendecido por Dios con vocaciones religiosas

Este 15 de agosto en Villosilla, pueblecito de la Vega de Saldaña, la monotonía de las faenas veraniegas se va a romper con algo más que las sencillas fiestas patronales. Habrá Misa oficiada por tres hermanos socerdotes el día 15, y MISA CONCELEBRADA por los mismos y otro primo de ellos; el 16, serán los actos principales.

Después de 13 años en Brasil, acaba de llegar, para una temporada de dos meses, el más pequeño de los tres hermanos sacerdotes. Para los padres ya llega tarde; para su hermana religiosa Filipense, para sus hermanos, para sus primos y sobrinos, varios de ellos también religiosos, llegará con emociones inéditas. Y con él vivirán esas fiestas de la Señora por lo menos otros ocho hijos del pueblo consagrados a Dios de los 18 que han salido de ese pueblo que apenas cuenta 50 vecinos. Están actualmente repartidos 12 en España, 3 en EE. UU. por la frontera de Méjico, 1 en Brasil, 1 en Argentina, 1 en Hong Kong y otro que después de ocho años en Cuba (antes y con Castro), 2 en Venezuela, 2 en Santo Domingo, por ahora reside en España. Pueblo bendecido por Dios con vocaciones; después de todo es uno de tantos bendecidos en esta provincia apostólica de Palencia en esa Vega de Saldaña.

En una variada procesión, al lado de la Patrona Asunta, figurarán en imagen o en evocación esas otras Vírgenes de la Hispanidad predicadas e invocadas por labios de Villosilla: Guadalupe patrona de Méjico y de todo América; Altagracia en Santo Domingo, Coromota en Venezuela, Caridad en Cuba, Aparecida en Brasil, Luján en Argentina, Antipolo en Filipinas. Rosario de avemarías, rosario de Vírgenes por las calles de Villosilla.

Y en un acto de presentación tras la Misa concelebrada en la llamada "Ensenada", pasarán en rápido desfile las personas o las actividades de los nueve presentes y los nueve ausentes. Antes los niños mayorcitos jugarán a serios deliberantes en una especie de "Mesa redonda" sobre las grandes necesidades espirituales del mundo; después niñas pequeñas jugarán a la vocación en una especie de exámen vocacional imaginario.

Villosilla de la Vega, casi ecuménico en su pequeñez, esos días vivirá intensamente su Vírgen, sus sacerdotes, sus religiosos, nuestra América, el mundo entero. Y con Villosilla sus hermanos mayores, los pueblos de la Vega. Quedáis todos invitados..., y también a los sencillos festejos populares.


**Caballero: Su abrigo, trincheras, gabardina**
**CASA MARTIN**
**Mayor, 86. — Teléfono 3296**
**PALENCIA**


M.C.D.2022

# Velilla del Río Carrión ante sus fiestas patronales

## Haro y Aritmendi participarán en las pruebas atléticas del día 16

Como cada año por estas fechas, Velilla tiene ya confeccionado el programa de fiestas en honor de Su Excelsa Patrona Nuestra Señora de Areños.

La Comisión nombrada este año al efecto por el señor alcalde de la localidad, don Manuel Mediavilla, ha trabajado animada por un auténtico afán de superación, con el fin de brindar a los velilleñses y a cuantos forasteros quieran honrarnos con su presencia en estos días, la oportunidad de presenciar algunos festejos verdaderamente importantes.

Las fiestas de este año, que se celebrarán durante los días 14, 15, 16, 17 y 18 del actual, están cuajadas de acontecimientos deportivos de reconocido interés. El primero de ellos tendrá lugar en la tarde del día 15 y lo constituye el partido de fútbol que se celebrará en el Estadio Municipal, entre el Astorga C. F. y el D. Velilla, convenientemente reforzado.

A las cinco de la tarde del día 16, en el mismo Estadio, se disputarán las pruebas de atletismo que organiza la O. S. Educación y Descanso de Palencia y que van a ser el auténtico «plato fuerte» de las fiestas, puesto que en ellas, y concretamente en la prueba de 5.000 metros participarán las dos primeras figuras del cross nacional, que son a la vez dos de los mejores crossman del mundo: Mariano Haro y Francisco Aritmendi. Con sólo mencionar a estos dos excelentes atletas españoles, sobra toda presentación, puesto que sus éxitos son conocidos por todos los aficionados. De su categoría mundial hablan por sí solos y con sobrada elocuencia, sus triunfos internacionales: ese segundo puesto de nuestro paisano Haro en la Gran San Silvestre, la clásica de mayor solera universal, que se une a sus records de las pistas de Atenas y Estambul. En cuanto a Francisco Aritmendi son sus dos victorias más sobresalientes la conseguida este año en el Cross de Pontiby (Francia) y su brillante triunfo en el Cross de las Naciones 1964, celebrado en Dublín. Es de agradecer la gestión realizada por el preparador de Mariano, Sr. Cisneros, para conseguir que tan notables atletas corran en Velilla, gestión que ha vencido todos los obstáculos que en un principio se presentaron. La importancia de la prueba ha cristalizado en una enorme expectación que se justifica ante la probabilidad de presenciar en Velilla el duelo Aritmendi-Haro. Junto a estos extraordinarios fondistas participarán todos los principales atletas de la Federación Palentina, en las más diversas e interesantes modalidades del «deporte rey».

El día 17, a las cinco de la tarde, y organizada por la Federación Palentina de Ciclismo, se celebrará una importante prueba ciclista, en categoría de independientes, con premios para los once primeros clasificados, que van de 300 a 3.000 pesetas. También en esta carrera se espera tomen parte algunas figuras de fama. Ya hoy se cuenta con la inscripción del combativo y pundonoroso corredor del Ferrys, Rogelio Hernández y se da como muy probable la de su compañero de equipo Esteban Martín.

Pero no todo va a estar reducido a deportes en estas fiestas; también se ha concedido al arte la importancia que merece y se ha organizado para las cinco de la tarde del día 16, simultáneamente a las pruebas de atletismo, un importante espectáculo folklórico, en el que tomarán parte el Grupo de Danzas de Educación y Descanso de Palencia y la Coral Mixta de Guardo, dos grupos artísticos palentinos que se han hecho acreedores del cálido aplauso del público en todas sus actuaciones, dentro y fuera de nuestra provincia.

Naturalmente, no faltarán las típicas y animadas verbenas durante los cinco días de las fiestas, amenizadas por afamadas orquestas.

Un programa, en resumen, cuajado de interés, con el objeto de que propios y extraños disfruten unas fiestas alegres. Tal ha sido el deseo que ha animado a la Comisión de Festejos al confeccionarlo, deseo que hoy expresa públicamente a través de las columnas de DIARIO-DIA.

*El Corresponsal*

# Guardo, futuro lugar turístico

Precisemos de antemano, para fijar conceptos, que dentro de la palabra genérica de turismo, hay dos vertientes específicas distintas.

Una de estas vertientes, podríamos definirla como la del «turismo activo» y es la del viajero inquieto que recorre la geografía patria en busca de monumentos, museos o paisajes.

La otra vertiente, que podríamos llamar la del «turismo pasivo» es aquella en la que el hombre, bien individual, familiar o colectivamente, busca un lugar propicio para el descanso, ya sea junto al río, la montaña, el bosque o la llanura.

Para recibir a este turismo de «evasión», Guardo está particularmente dotado.

Parece como si la naturaleza se hubiera complacido en regalarle generosamente la rosa de todos los paisajes.

Es aquí donde se dan el abrazo cordial la llanura y la montaña.

Para vivir esta dualidad de belleza, recomendamos al viajero que suba a la ermita del «Cristo del Amparo». Desde allí, verá hacia el sur los dilatados horizontes de Castilla hasta que el cielo y la tierra se funden en un punto indefinido. Vuelto, hacia el norte, naciendo junto a la ermita está Corcos: un bosque ondulado de robles que rompe su verdor jubiloso en el acantilado, casi de cristal, de las montañas. Más allá, queda Espiguete, limpio y solitario, y, a la derecha, queda el Curavacas, oscuro y roto.

Pero si el viajero prefiere un rincón deleitoso junto al río: Por el fondo del valle pasa el Carrión. Y ahí está San Miguel, un rincón para el sueño y el «dulce no hacer nada». El río, a su paso perezoso, ha dejado en los remansos piscinas de brillante verdor.

El futuro turístico de esta zona es prometedor. Y cuando el nivel de vida dote a los grupos familiares de medios propios de desplazamiento, será este un lugar preferido para los fines de semana.

Hoy todos estos rincones bellos, viven en este estado natural. Pero la continua afluencia de personal a estos lugares, traerá el establecimiento de unas normas de convivencia, que toda concurrencia humana precisa.

Guardo, situado a 100 kilómetros de Palencia, con excelente carretera, quedará al alcance de todo aquel que quiera disfrutar un día, e incluso unas horas, de la paz reparadora de estos acogedores rincones.

**Angel-Luis CASTRILLO BRAVO**

**Si otro vehículo ha de adelantar al tuyo, facilita su maniobra. No chagas carreras». Modera tu velocidad. Guarda tu derecha.**

## Desde Buenavista de Valdavia

# LAS FIESTAS PATRONALES

Ya hace algún tiempo que el nombre de Buenavista no aparecía en las columnas de DIARIO-DIA; había quedado un poquito rezagada, al remanso de la corriente en espera de noticias de actualidad. Ahora con ocasión de sus fiestas patronales haré una breve reseña de cuanto ha habido con el fin de que aquellos hijos del pueblo, que por unas u otras circunstancias no hayan podido reunirse con los suyos, con sus amigos, con sus paisanos, estén al corriente de lo que en este su pueblo ha habido, ya que es historia de Buenavista y la historia de lo que nosotros amamos, es historia de lo que conocemos, pues no se puede amar lo que no se conoce.

Hace unos días hablaba con el amigo Justo Marcos Agüero, residente en Bilbao y me decía: Soy palentino y me interesan las cosas de mi pueblo y leo el periódico de Palencia, DIARIO-DIA. Aprovechando las fiestas patronales de los Santos Mártires Justo y Pastor han sido muchos, muchísimos, los que dejando sus ocupaciones habituales, han venido a pasar unos días entre sus familiares, entre sus amigos, entre sus paisanos. Son precisamente éstos, los que un día emigraron de su pueblo, de entre los suyos, en busca de nuevos y amplios horizontes, por unas circunstancias o por otras, porque la agricultura no les rendía, porque está abandonada, despreciada, olvidada, llena de ingratitudes, cargada de pagos, con unos coeficientes, tanto de valor en venta, como de producción, elevadísimos o quizás otros, porque les resultaba más cómoda la vida en la ciudad o por las causas para cada uno de una clase, lo cierto es, que éstos, los que vienen a pasar unos días entre los suyos, entre amigos, familiares o paisanos, son los que nos hacen la fiesta, los que alegran y hacen pasar unos días felices y olvidarse de las faenas propias de cada uno.

La festividad de los Santos patronales se ha celebrado con gran solemnidad y extraordinaria concurrencia. A las once, dieron comienzo los actos religiosos con la procesión por las calles del pueblo de los Santos Justo y Pastor, entre cohetes y volteo de campanas. A continuación, dio comienzo el Santo Sacrificio de la Misa celebrada por el párroco de Buenavista don Florentino Abia Cuadrado y asistido por los párrocos de Valderrábano y Ayuela de Valdavia, actuando de diácono y subdiácono respectivamente. La Santa Misa fue cantada por el Coro y pueblo y admirablemente dirigida por el amigo y paisano Enrique González.

El Panegírico de los Santos Justo y Pastor, niños de siete y nueve años, nacidos en Alcalá de Henares, en el siglo IV, fue expuesto con claridad, con espíritu comparativo, imitativo, al igual que ya lo habían hecho otros hijos del pueblo (P. Anselmo Polanco, P. Mariano Revilla, y, tantos otros) que por la misma causa, por defender al mismo Dios, al verdadero Dios, dieron su sangre y sú vida, por el párroco, natural de Puebla de Valdavia don José Antonio Abad.

Después de hacer un canto al valor español y espíritu guerrero de aquellos grandes conquistadores españoles del siglo XVI, como Francisco de Pizarro, nacido en Trujillo en el año 1475, que con un puñado de valientes españoles, conquistó el rico imperio del Perú. Habló de las penalidades, de las zozobras, incomodidades y sufrimientos de estos hombres; de cuando trazó la raya sobre la tierra y sólo la cruzaron trece, los «Trece de la Fama», que tanta gloria dieron a España. Seguidamente, hizo un elogio al valor y espíritu cristiano de aquellos niños, de aquellos chavales, Justo y Pastor, que sin miedo a nada, ni a la muerte, se presentan ante el gobernador romano y le dicen que no adorarán a los emperadores romanos Maximiano y Diocleciano según él ha ordenado, sino que sólo adorarán al Dios verdadero, al Dios de los cristianos. Finalmente, fueron sacados al campo por la noche y degollados. Terminó exhortándonos a ser auténticos cristianos, fuertes en la fe y audaces para confesarla como lo fueron los Santos Patronos Justo y Pastor.

Terminada la Santa Misa fue dada a besar la reliquia de los Santos a todos los asistentes.

Entre los festejos profanos merecen citarse la carrera de bicicletas, que tras un recorrido de carretera, había que subirla por una empinada cuesta, continuar por caminos accidentados y vericuetos hasta llegar a la meta situada al cruce de carreteras. Quedó campeón el gran aficionado al deporte Antonio Martín, que ya ha participado en ocasiones anteriores, no sólo en carreras de bicicletas, sino en carreras pedestres habiendo quedado campeón en competiciones locales y comarcales. No solamente merece citación este joven, sino todos los jóvenes, ya que todos son grandes deportistas, muy aficionados y muy ilusionados con el deporte y pruebas predeportivas, como lo prueba el hecho de haber competido en pruebas comarcales y provinciales y habiendo quedado campeones en varias pruebas y con excelentes resultados.

También hubo carrera de cintas en la que participaron los aficionados locales y circunvecinos y que fue muy del agrado del público y seguida con expectación e interés, ya que todas las cintas tenían premio. También estaba preparado un partido de fútbol entre la selección de la Peña y la selección de Buenavista, pero por hallarse las eras (campo de futbol), ocupadas por los agricultores que se hallan en plenas faenas de recolección, fue suprimido, con gran sentimiento ya que se disputaba una copa. Esperemos terminen las faenas de la recolección y veremos quiénes se llevan el hermoso trofeo. Este año ya han sido varios los partidos jugados contra equipos de pueblos circunvecinos y varios los trofeos conseguidos, si bien hay que tener en cuenta que en ocasiones también les fue la victoria adversa, y por consiguiente favorable al contrario.

Amenizó las fiestas la orquesta de Palencia «La Alegría», que con sus modernos bailes y bellas canciones alegraron las fiestas y divirtieron a la juventud, no así a los mayores, ya que debido a la tardanza en comenzar, apenas pudieron disfrutar de su arte, de su tocar.

Finalmente, es de hacer constar la extraordinaria animación que hubo por parte de los labradores locales y de pueblos limítrofes, con motivo de la demostración de unas pruebas de arada, gradeo y molturación de la tierra, llevadas a cabo por representantes de la marca «Barreiros», que con tres tractores de 52 caballos cada uno, hicieron una demostración de la potencia de sus tractores y de la perfección de la maquinaria agrícola que traían. Lástima que no puedan disfrutar los labradores de una maquinaria tan excelente y práctica como la que nos enseñaron. Qué pena que los abonos estén tan alejados y la maquinaria agrícola tan superior a las posibilidades económicas.

Hechas las pruebas dichas con resultado excelente, fue proyectada una película en el Cine Gar-Mar, de la firma española «Barreiros», que fue seguida con interés y admiración por el numeroso público asistente en la que se ve la organización, la construcción tanto de motores como camiones, como para tractores y automóviles, la asistencia sanitaria, técnica, etc.

Terminó dando las gracias a cuantos han contribuido al éxito de las fiestas patronales y se las doy en nombre de la juventud, de esta juventud de Buenavista, plena de ilusión, de entusiasmo y que no regatea sacrificio en pro de su pueblo.

**Benito Villalba Herrero**

# REINOSO, PORTICO DEL CERRATO

El Plan de Ordenación rural de la comarca del Cerrato, que con fundadas esperanzas ha de transformarla, elevando el nivel de vida de esta comarca, se abre, con precisas realizaciones en Reinoso de Cerrato; éste es un pueblo no muy grande, que situado en la margen del río Pisuerga, me va enseñando detenidamente, su alcalde el doctor don Julián Ruipérez Pascual, hombre de precisión intelectual, de grandes inquietudes, y de desvelo por el bien común.

Sentados junto a un mirador de la finca de Barrio, el Dr. Ruipérez Pascual, va desgranando lentamente, toda la serie de realizaciones alcanzadas hasta la fecha, y de otras que ya son promesa cierta y madura. El me habla de la labor en equipo, de la continuidad de propósitos en las Corporaciones municipales que ha presidido. Yo, advierto su afán por pasar desapercibido, pero no se me escapa que un equipo, cualquiera que sea, nada es, sin un timonel firme y seguro, que cuál otro capitán Etayo, navegue valientemente, por las muchas veces, procelosas corrientes de la Administración, y de la desidia, tan ibérica...

Voy tomando notas, subiendo de punto mi admiración. ¿Por qué, aquí sí, y en otros sitios, no? Un pueblo que no hace muchos años, era la denostada Castilla en escombros, que dijera Julio Senador, hoy se yergue transformado. Situado en la carretera de Palencia a Aranda de Duero, esta vía ha sido ampliada hasta Reinoso, con esa definitiva eficacia, que imprime a sus actos el ingeniero don Rodolfo Pérez Guzmán, y su segundo don Manuel Aguayo. La carretera renovada es de primer orden, pudiendo llamarse la «autopista del Cerrato». Se ha evitado la peligrosa travesía por el pueblo, creando una desviación-calle, por delante de la Iglesia. El Ayuntamiento agradecido dará a esta calle, el nombre de D. Rodolfo.

Reinoso, sin lugar a dudas, es un pueblo de veraneo, son las maravillas del agua... Gestiones con la Delegación de Turismo y Gobierno Civil, bien acogidas, pretenden crear un «camping» turístico. Base no falta, en las hermosas riberas del Pisuerga, que sin ninguna propaganda, son aprovechadas, por los palentinos de la capital, y de los pueblos del Cerrato. El anterior domingo, acamparon más de cincuenta autos junto al río, convirtiendo sus ocupantes, el tramo junto al puente en una auténtica playa.

El día de Santiago, se inauguró un teleclub, merced a la donación de un televisor por el Servicio de Concentración y Ordenación Rural, gestionado por el ingeniero don Agustín del Pino. Asimismo una amplia y hermosa biblioteca constituida con bellos libros, donados por el Servicio citado, y también por los buenos oficios de la Inspectora de Primera Enseñanza señorita Cantero.

La Concentración Parcelaria de las tierras de Reinoso, fue la primera que realizo el equipo destacado en Palencia, con extensión de sus beneficios a la zona plantada de árbol. Hecha en plena armonía y sin reclamaciones, es hoy paradigma de una buena concentración.

El servicio de aguas potables, con red domiciliaria, que tantos sacrificios ha ahorrado a estas buenas mujeres castellanas. El abrevadero para animales domésticos. Ambos logrados mediante laboriosas gestiones municipales.

La construcción de las Escuelas y viviendas para maestros, magníficos edificios, realizados mediante costosos sacrificios del Ayuntamiento y pueblo, cuyo relato asombra. La instalación de aceras por todas las calles, antes inexistentes. Junto a tantas mejoras de diversa cuantía..., que por no alargarme demasiado, no enumero. Con justicia, se premió por el Estado al Dr. Ruipérez, con la medalla de oro de Cisneros, al mérito político.

Esperando volver de nuevo a Reinoso, a contemplar sus paisajes, a departir con sus gentes, estrecho la mano de don Julián Ruipérez, rúbrica de nuestra amistad. En la presa del río se refleja el sol poniente, junto al ruido bronco del agua, el murmullo de los alamos; en esta soledad sonora, me parece oír el alma eterna de Castilla...

**Antonio SALDAÑA**

## DESDE AMPUDIA

# Pregón en honor de la Virgen de Arconada

15 de agosto de 1965. Día grande para Ampudia y su Comarca. La fiesta de la Asunción adquiere un relieve especial motivado por la llegada de la imagen de Nuestra Señora de Arconada. Son muchas las inquietudes que en corazones devotos quedarán sosegadas con la nueva presencia de esta imagen de maravilla. Y hablamos de «nueva presencia» porque, efectivamente, no estamos acostumbrados a ver esta imagen tal cual siempre fue. Desde la infancia la hemos contemplado adornada con mantos ajenos a su artística realidad. Dios bendiga a nuestros mayores que de esa forma expresaron su amor a la Madre. Pero bendita también la hora en que podemos sentir la presencia de esa Madre más próxima a nosotros.

Cuando en toda la Cristiandad resuena aún el eco de la proclamación solemne de Santa María por Madre de la Iglesia, se nos antoja esta talla, oculta durante siglos entre ropas, como la expresión plástica de este título consolador. Virgen sedente, tocada con magnífica corona de oro y amplio manto también de oro. Con el brazo izquierdo, a la altura de su corazón de Madre, nos presenta en sus rodillas, trono más precioso que el que sirve de asiento a la misma Madre, a Cristo, Cabeza de la Iglesia y «fruto de bendición» como le llamó su prima Isabel; y en su diestra, como símbolo de todos los demás miembros de la Iglesia, el fruto, ocasión de la merecida maternidad divina de María: la manzana del pecado de origen, levantada hacia el cielo por la única mano que no se vio manchada por él.

Así es nuestra imagen de la Virgen de Arconada. Así fue siempre. Como también siempre María fue madre de la Iglesia, aunque no se proclamara esta verdad solemnemente hasta el 21 de noviembre de 1964. Desde ahora, nuestra vista, recreándose en la expresión de la imagen descubierta, encontrará motivos abundantes para consideraciones de hijos enamorados. Tendremos ocasión, ante esta imagen, de sentirnos cobijados por la mirada dulce de una Madre que es toda misericordia.

Siempre un homenaje a la Virgen será bien visto por quien conserva en su corazón una chispa de amor y de fe. Por eso serán muchos los que aprovechen esta oportunidad para sumarse a este acto que no tiene otra finalidad sino rendir pleitesía a la Madre de Dios y de los hombres. Un magnífico arco de gloria se trazará el domingo y fiesta de la Asunción, entre la Trapa y Ampudia. Devotos venidos desde lejos se sumarán a este acto y una vez más la Virgen será centro de los corazones e imán de las almas.

Llamamos a todos aquellos que se sientan verdaderos devotos de la Madre. La «Estrella de Campos» brillará con fulgores de estreno junto a la majestuosa silueta dibujada por la esbelta torre de la excolegiata. A los palentinos que deseen asistir a este acto se les advierte que pueden reservar plaza para trasladarse al mismo solicitándolo de la Empresa Pobes (frente al Colegio de las Angelinas) o llamando al teléfono 3108. La salida del autocar de la citada empresa tendrá lugar a las cinco de la tarde del domingo. En el acto de recepción se celebrará una misa vespertina.

Y así es como Ampudia, con su título de villa de interés histórico-artístico, añadirá a su historia una efemérides relevante y a su arte una maravilla más que contemplar.

**Imagen de Nuestra Señora de Arconada, que se venera en Ampudia, tal como ha quedado después de su restauración**

**VICENTE SANCHEZ**
**Párroco de Ampudia**

# Ermita de Nuestra Señora de las Fuentes

## SIGLOS XII Y XIII.- MONUMENTO PROVINCIAL

## A QUIEN CORRESPONDA...

Va dedicado este artículo que es titulado igual al que figura enclavado en la carretera N-611, de Madrid a Santander en el término municipal de Amusco.

Debido a este rótulo llamativo, los turistas amantes del arte de arquitectura y arqueología, y aunque no lo sean, sólo por curiosidad, desvían su ruta por un corto tiempo para ver dicho monumento señalado en carretera; ahora bien, cual es su desagradable sorpresa, que al llegar al lugar donde se halla, se encuentran con la ermita que está en obras, sólo pueden verla por fuera, ya que por el interior está cerrada, el tejado desmontado, sus tejas por el suelo, las sagradas piedras esparcidas, algunas dicen que se han llevado a otros lugares, ahora hay unos andamios paralizados. Hace unos años que se iniciaron estas obras que se están haciendo por etapas, y es lamentable que duren tanto tiempo, pues de haberlas ya terminado, no serían defraudados los turistas que pasan por dicha carretera, pues así podían admirar por dentro y fuera este maravilloso monumento.

La verdad; después de tanto tiempo que llevan dichas obras, yo me había hecho la ilusión al venir desde Madrid a este mi pueblo, que dichas obras estaban terminadas, para poder celebrar en dicho templo las bodas de plata de la fundación de la Hermandad de Nuestra Señora de las Fuentes, creada en acción de gracias por la victoria de la Cruzada de liberación de nuestra España; hace 25 años fui su mayordomo fundador, y también nuestro invicto Caudillo aceptó ser hermano de la misma.

Como amusqueño me ha gustado reseñar en artículos publicados en este querido «DIARIO-DIA», el valor artístico e histórico de esta ermita de Nuestra Señora de las Fuentes, como también algunos datos de lo que fue esta villa de Amusco, cargada de historia, que por vicisitudes del tiempo ha desaparecido su archivo de documentos de épocas en que figuraban sus hijos como hombres ilustres, entre ellos, los Manrique de Lara, cuyo árbol genealógico, de su fruto, dio muchos títulos nobiliarios, algunos enlazados, al cruzarse con su sangre con la de miembros de dinastía Real, su raíz y tronco de este árbol, fue don Pedro Manrique de Lara, Adelantado de Castilla, Sr. de Amusco, y otros ilustres títulos que sería largo en enumerar, igualmente sería de su descendencia, algunos también nacidos en esta villa como Gómez Manrique.

En estos campos góticos, hoy llamada Tierra de Campos, ahora que estamos en el furor del turismo (Dios quiera dure muchos años) y que la principal propaganda del mismo, es visitar monumentos antiguos y pueblos con historia, yo propago para que vengan turistas a este pueblo de Amusco, que en su pasado figuró mucho en la historia, podrán admirar la mencionada ermita (aun sin estar terminada su restauración), es de mucho valor artístico, la iglesia parroquial, de original arquitectura por su grandísima dimensión, por ello, la llaman «El Pajarón de Campos», el retablo que tiene en el altar Mayor de gigante tamaño, retablos de altares de diversos estilos y épocas, estos recogidos de las iglesias de las 9 villas que dominaba Amusco, tallas de imágenes, algunas de escultura original, muy antiguas, entre ellas, fueron el año pasado a Madrid para restaurarlas, siendo admiradas en la exposición que hubo de Arte Religioso. Edificaciones subterráneas románicas y góticas que se comunicaban entre sí, construidas hace muchos siglos, y que ahora dan por llamarlas, sinagogas, mazmorras, criptas, cuevas, o bodegas, por cierto, en una de ellas hay instalado un típico bar. Merece desplazarse a este pueblo de Amusco para ver todas estas obras de arte antiguo, pues como me decía el amigo Ambrosio Arroyo, arquitecto de relieve, en la visita que hizo a estos lugares, «que teníamos una riqueza artística para el turismo, que debemos hacer propaganda para que acudan a visitar estas edificaciones que por lo menos datan de los siglos XII y XIII.

Amusco, agosto de 1965.

*Esteban ALCALDE*


MUDANZAS ARRIBAS
NUEVOS AUTO - CAPITONÉS
Plaza Mayor, 5 - Tel. 22988
VALLADOLID


## DESDE VILLAMURIEL

# Asistencia a los funerales por los caídos de la provincia en la Basílica de la Santa Cruz

El pasado día 5 se celebró en la Santa Cruz del Valle de los Caídos el funeral por los caídos de nuestra provincia.

La Jefatura Provincial del Movimiento organizó para sus afiliados, excombatientes y familiares, los medios de locomoción más económicos para asistir a tan solemne acto, de recuerdo y oración para aquellos que cayeron por una España mejor.

Villamuriel, este pueblo cristiano y fiel, hace un alto en las faenas de recolección, y se suma a los actos para rendir homenaje de cariño a sus familiares o vecinos caídos en nuestra Guerra de Liberación.

Dos autocares completos, con su alcalde y jefe local al frente y su colaborador más inmediato, que trabaja incansable y organizador de cuanto se realiza para que salga lo mejor posible todo.

A las seis en punto se da la salida, para llegar a las diez al pueblo de Guadarrama, punto de reunión con las jerarquías provinciales y demás autocares, para llegar a las once a la Basílica, hora de dar comienzo los actos.

Allí nos aguarda como todos los años, nuestro querido paisano, Excelentísimo Sr. Marqués de la Valdavia, a quien saludamos y nos da esas muestras de satisfacción cuando se encuentra entre sus paisanos. Nos da la bienvenida el Abad de la Basílica, Fray Justo Pérez de Urbel; seguidamente comienza la misa oficiada por los Padres Benedictinos y cantada por la Escolanía del Monasterio, acompañada del monstruoso órgano electrónico, finalizando los actos religiosos con un solemne responso.

Visita a la Basílica, subida a la Cruz y proseguir viaje a El Escorial. Después de comer, visita del mismo y Casita del Príncipe, para regresar a primeras horas de la noche, todos contentos y satisfechos a descansar.

Así terminaron estos actos dignos de resaltar como españoles y patriotas, que todos debemos recordar.

**El Corresponsal, D. Montes**

# GUIA MEDICA


**E. LUENGOS DE LEON**
MEDICO ESPECIALISTA
GARGANTA - NARIZ - OIDOS
Consulta y operaciones de 11 a 1 y de 4 a 6
Mayor, 125, 2.º — Teléfono 4730 — (Arriba de La Esfera)

**E. MARTINEZ CRESPO**
JEFE DE SECCION Y LABORATORIO
del Sanatorio Psiquiátrico de San Juan de Dios
ANALISIS CLINICOS
Consulta diaria de 12 a 2
José Antonio, 18 — Teléfono 1436

**JOSE LUIS DE GUZMAN**
PARTOS — CIRUGIA DE LA MUJER
Consulta a la una, en República Argentina, 6 - Teléfono 2065

**J. M. MIGUEL MARCOS**
Suspende la consulta hasta el 5 de septiembre

**RAFAEL M. ALMEIDA**
REANUDA SU CONSULTA

**A. COMBARROS**
Suspende su consulta hasta el día 16 de agosto.

**Andrés Palomo Turzo**
Puericultor titulado
Enfermedades de los niños
RAYOS X
(Edificio B. Español de Crédito)
C/ Don Sancho, 18 PALENCIA
CONSULTA DE 11 A 1

**DR. SANTIAGO MORO**
Suspende la consulta hasta el día 1 de septiembre

**Manuel Junco Calderón**
Garganta, nariz y oídos
Consulta y operaciones, de 11-1 y 4-6
Marqués de Albaida, 1. — Telf., 2094
Primero y tercer jueves de mes en Alar del Rey, de 10 a 12 y Cervera de Pisuerga, de 1 a 3

**OPTACIANO DURANTEZ MAYO**
Suspende la consulta hasta el día 15

**D. TOMAS MIGUELEZ BUSTAMANTE**
Suspende la consulta del 1 de agosto al 1 de septiembre

**Alfonso González Ruiz**
CLINICA DENTAL — RAYOS X
Rizarzuela, 24, 1.º drcha. (Esquina calle Teniente Velasco)
Teléfono 4372

**JULIO AGUADO MATORRAS**
ESPECIALISTA EN MEDICINA Y CIRUGIA DE LA MUJER — PARTOS
Consulta de 11 a 2
Colón, 55, 2.º — Teléfono 2899
Operaciones y urgencias: Clínica de la Cruz Roja. — Teléfono 3898

**Doctor César Fernández-Ruiz**
Jefe de la Maternidad Provincial y Maternólogo del Estado
Cirugía y Medicina de la Mujer. Partos
Consulta diaria de 1 a 3
Mayor, 19. Teléfono, 1533
OPERACIONES Y PARTOS, «CLINICA CRUZ ROJA»

**DOCTOR CALLEJA**
MEDICINA Y CIRUGIA DE LA MUJER.—PARTOS
Ignacio Martínez de Azcoitia, 9, 2.º
Consulta de 12 a 2.—Teléfono 3400

**CESAR ROJO NOZAL**
MEDICO PUERICULTOR DEL ESTADO
—0—
Especialista de niños de la Casa-Cuna y Hospital Provincial
—0—
Consulta: Teniente Velasco, 28, 3.º
Domicilio: José Antonio, 18, 3.º — Teléfono 3428


M.C.D.2022

# DEPORTES

## El I Descenso Internacional del Pisuerga en Piragua

### Se celebrará el día 22, en Alar del Rey, y participarán destacados remeros de España y del extranjero

Ya están en la calle los carteles anunciadores del I Descenso Internacional del Pisuerga en Piragua.

Ellos pregonan la importancia de esta prueba, con la que Palencia incorpora a su programa general de actividades deportivas, esta nueva modalidad, tan bella y emocionante, como es el piragüismo.

Alar del Rey y su Comisión de Festejos, rompen una lanza —digamos que la mejor, por ser la primera— en favor de este deporte, montando esta interesante prueba, que, a juzgar por los entusiasmos puestos en su organización y las promesas recibidas por parte de destacados piragüistas nacionales e internacionales de participar en ella, promete resultar sumamente brillante y competida.

El piragüismo español empieza a ganar estupendas metas en el orden competitivo.

Hasta hace poco, sólo el deporte del remo se circunscribía prácticamente a las regatas de traineras de los atléticos pescadores cantábricos, que, naturalmente, por las exigencias que imponía el obligado marco marítimo de la competición, nos estaban vedadas a los aficionados de tierra adentro.

Pero el deporte, como una actividad también en evolución, va haciendo nacer cada día nuevos e interesantes variantes de los deportes básicos; y así, del tenis, inspira la concepción del tenis de mesa; y del remo, este del piragüismo, entre otras modalidades deportivas.

Y el piragüismo empieza a tomar fuerte carta de naturaleza entre los españoles y a cultivarse intensamente y con el mayor éxito y entusiasmo lo que hace pronosticar que le espera un porvenir espléndido, tanto en la importancia de las pruebas montadas, como en la valía y calidad de sus piragüistas.

Tenemos el ejemplo claro de esto, entre los más próximos a nuestra provincia, los descensos del Sella, en Asturias, y del Asón, en Santander, que han logrado ya consolidar su fama internacional, y donde los piragüistas españoles vencen, o resultan temibles rivales frente a las mejores figuras extranjeras de la especialidad.

Palencia no quiere quedarse atrás en este aspecto. Para ello, el Ayuntamiento de Alar del Rey y su comisión de Fiestas, saliendo magníficamente adelante por los fueros del deporte provincial, en esta emocionante modalidad del piragüismo, organiza este I Descenso Internacional del Pisuerga, que señalará un hito en la historia deportiva provincial, sin ninguna duda, pues el alcalde de Alar don Pablo Guaza Pastor, y los componentes de su Comisión de Festejos, así como cuantos entusiastas alarenses están interesados en la organización de esta prueba, han puesto a contribución, para el mejor éxito de ella, sus mayores empeños y esfuerzos.

Este primer descenso del Pisuerga se celebrará el domingo día 22 del corriente mes. Se ha escogido un tramo bello y dificultoso del río, idóneo para el mejor desarrollo del descenso: es el comprendido entre la Horadada, en Mave, hasta el puente de entrada de Alar. En total 15 kilómetros de recorrido, en medio de sugestivos paisajes. Buena parte del recorrido tiene fácil visibilidad y podrá ser seguido cómodamente en coche desde la orilla, por bordear la carretera el río; con lo que el espectáculo para los miles de espectadores que seguirán la prueba está asegurado.

Habrá participación nacional e internacional, de equipos y de individuales, principalmente representantes de Valladolid, Reinosa, Arriondas, Ribadesella, Ampuero, Santander, Alar del Rey y Palencia, anunciándose la participación del olímpico asturiano Bardales, campeón nacional de piragüismo.

Se prevé una enconada pugna entre este campeón y los destacados piragüistas participantes, que darán verdadera emoción a esta prueba inaugural del piragüismo palentino, en descenso de río.

La competición tendrá unos actos previos: A las nueve, misa en la Plaza Mayor. Seguidamente, el alcalde de Alar pronunciará unas palabras de saludo y bienvenida a los piragüistas participantes, entonándose los himnos de las naciones que tengan representantes en la competición.

A continuación, en la Avda. del Conde de Vallellano, se dará la salida oficial de las embarcaciones.

Diversas autoridades oficiales y deportivas presidirán este I Descenso Internacional del Pisuerga, para el que se han dispuesto diversos premios y trofeos.—*GONG*.

## La Vuelta Ciclista de Palencia

- **Sólo falta un premio por cubrir**
- **Torrelavega confirma la inscripción de un equipo**
- **Valladolid, en favor de nuestra Vuelta**
- **El donativo desde un pueblo de Salamanca**

**Fue la semana última, cuando hablamos por última vez de los tres premios de la clasificación general individual, que todavía no tenían patrocinador.**

**Inmediatamente quedó cubierto el tercero, de 2.500 pesetas, dadas por don Manuel Sieiras, representante de «Sintasol». Faltaban, pues, todavía dos premios «huérfanos».**

**Decimos faltaban, porque «Motor Perkins» ha acudido inmediatamente en patrocinio del noveno, de 700 pesetas.**

**Continúa, pues, esperando, el segundo. Son 4.500 pesetas. ¿Esperará todavía por mucho tiempo?...**

---

**Noticias de Torrelavega: «Horno San José» acaba de confirmar la inscripción de un equipo, que viene dispuesto a llevarse de calle la Vuelta.**

**Ya lo veremos, porque resulta que los otros ocho equipos restantes, inscritos hasta el momento, también tienen su corazoncito.**

---

**En Valladolid, nuestra ciudad hermana, han tomado como suya la Vuelta de Palencia y no están regateando medio alguno, para que la llegada de los muchachos en la primera media etapa y en la sexta, procedentes de Salamanca, constituya un señalado éxito.**

**Por razones de circulación no son partidarios en Valladolid de que para dar paso a actividades deportivas haya que cortar el tráfico dentro de la ciudad. Sin embargo, con nuestra Vuelta han hecho una excepción, que se agradece, y la meta estará instalada en las inmediaciones de la estatua de Colón.**

**Pero es que además la Federación Ciclista Vallisoletana está realizando otras numerosas gestiones, para garantizar los mejores alojamientos e interesantes trofeos y premios.**

**Muchas gracias, amigos.**

---

**Atención, los Ayuntamientos palentinos, por los que pasará la Vuelta: Desde Santa Marta de Tormes, en la provincia de Salamanca, se ha recibido un donativo de 200 pesetas.**

**¿Añadiremos nuevos nombres a la lista que encabezan Aguilar, Guardo, Monzón y Santillana? Creemos que sí. Nadie puede ganarnos en generosidad.**

---

**El Ayuntamiento de Alar del Rey, por donde, sin duda, la «guerra» de la primera etapa estará en todo su apogeo, ha establecido un premio para el primer ciclista que cruce aquella localidad. "Galletas Palacios" ha otorgado un magnífico trofeo para el primero que cruce por Alar. Así se anima la Vuelta, desde luego.**

---

**A los premios ya establecidos, y de los que hemos informado a ustedes repetidas veces, hemos de añadir ahora el «Trofeo a la deportividad», que entregará esa firma de magnífico coñac, que es «Bobadilla 103».**

---

**Concluimos hoy la relación de donativos recaudados en Aguilar de Campoo:**

**Pescadería de don Manuel García, 200 pesetas; Restaurante Valentín, 500; Vinos Escudero, 300; Bar Centro, 150; Zapatería de don Abundio Sánchez, 250; Café San Antonio, 250; don Abilio Arenas, 150; Cafetería Royal, 250; Mercería Melly, 250; Ferretería Cabañas, 250; Bar Peña Aguilón, 200; Garaje Nardo, 150; Muebles Meygle, 200; Bar El Bodegón, 200; Carnicería Hermanos Ríos, 250; Muebles Corada, 200; don Antonio Carbonell, 250; don Luis Ruiz (Farmacia), 175; Garaje Máximo, 125; don Martín Serna (Relojería), 250; don José Gómez Briz (muchas gracias, señor alcalde), 500; Hijo de Gregorio Ruiz (Coloniales), 350; Industrias de don Pedro Sánchez, 500; Hotel Comercio, 300; Cine Campoo, 200; don Jorge de la Mora (de Alar del Rey), 200; Cooperativa «San José Obrero, 150; Bar Asturias, 150; Herrería Serna Hidalgo, 25 pesetas y Panadería de Vda. de Miyares, 50 pesetas.**

**Además, el Banco Castellano en Aguilar ha entregado 500 pesetas, y 1.000 pesetas el Banco Español de Crédito.**

**Asciende, pues, la recaudación realizada en Aguilar, a las 27.325 pesetas, de las que hemos hablado repetidas veces, porque bien merecen, tanto los donantes, algunos de ellos de otras localidades, como el Comité Local, que su magnífico gesto sea resaltado.**

---

**Están ya en la calle los murales de «Exactus», el reloj que cronometrará la Vuelta. Son, sencillamente, un alarde tipográfico, bien pensado y mejor realizado, a cuatro tintas, con el mapa detallado de la ronda palentina.**

**Son unos carteles magníficos, que llaman poderosamente la atención. Son, en una palabra, dignos heraldos de la XIV Vuelta Ciclista Regional Palencia, que organiza la Federación Palentina de Ciclismo, patrocina el Ayuntamiento de la capital y ayuda Palencia entera.**

## Una princesa en los campeonatos mundiales de TIRO CON ARCO

# RETNO, aunque nacida en Indonesia, ha sido educada en Occidente

### Sus antepasados gobernaron sobre millares de islas y millones de hombres

Retno, es la hija y heredera del Príncipe Paku Alam VIII. Procede del país de las tres mil islas. Indonesia, sobre algunas de las cuales se extendió, durante siglos, el poder de sus antepasados.

La princesa Retno Widanari no tiene más que 17 años y no vió la unificación de su país, antiguas Indias Holandesas, bajo la mano del poderoso Sukarno. Ya nació en ese aglomerado de razas y de lenguas que, en el archipiélago más extenso del mundo, forma la nueva patria de cien millones de personas.

De su país no se habla tanto como del hombre fuerte que, en mayo de 1963, se hizo elegir presidente a perpetuidad, pero que conoce las tradiciones de su pueblo y el respeto que éste guarda por las princesas de las Casas que gobernaron algunos de los grupos de islas.

#### ORIENTE Y OCCIDENTE

La princesa Retno no se separa jamás de su padre. El es su instructor, su guía y mentor. En estos viajes a la Europa en la que él tuvo que educarse en lengua holandesa, la va adiestrando en los misteriosos entresijos de la humanidad que, cada día, quiere distanciarse más de los dos bloques Oriente-Occidente. Pero para el príncipe Paku Alam VIII, no han pasado en balde los años de su formación en Occidente, los años de coloniaje holandés, los subsiguientes de ocupación nipona durante la guerra mundial y el verse despojado, poco a poco, de su poder y mando sobre sus ancestrales tierras.

El príncipe Paku Alam VIII busca el estrecho abrazo de Occidente y de Oriente. Sabe que la hija de su madurez podría ver la colaboración de estos pueblos arbitrariamente distinguidos según un, no menos arbitrario, sistema de meridianos y paralelos.

De los cien millones de indonesios, casi noventa millones son fieles monoteístas musulmanes, allá en las regiones del Extremo Oriente.

#### EJERCICIO DEL ARCO

El arco y la flecha en manos de su hija son el impulso de un corazón maduro, envejecido por los sufrimientos. Cuando trajo a su hija para participar en los Campeonatos Mundiales de Arco, recientemente celebrados en Vasteras, ciudad sueca al sur de Estocolmo, no pensaba tanto en el triunfo como en esa armoniosa competición en la que se respetaban las sagradas reglas del juego.

El tiro del arco fue noble ejercicio que estimuló a los caballeros europeos desde la Alta Edad Media. Y los griegos nos dejaron, junto a bajo-relieves de inimitable factura las páginas inmortales de los héroes, cuyas flechas dirigían sus dioses en su cotidiano entremezclarse con los hombres.

Pero, remontando las llanuras del fértil creciente, tanto en el tiempo como en el espacio, vamos, en un alado mensaje, siguiendo una trayectoria de arcos y flechas que partiendo de la tierra de los Faraones, se atraviesa toda la Mesopotamia y llega a los confines de la India. Esas flechas que de Oriente partieron un día, en oleadas de cultura y civilizaciones, dejaron su estela marcada con el sutil mensaje del canto bíblico que proclama incesante que "de Oriente viene la luz".

La princesa Retno no sabe cuántos rupias cuesta su formación trashumante. De Java y de Sumatra, de Borneo y de Célebes, de Sumbawa y de Lombok, allá entre Asia, Filipinas y Australia, le viene, en la sangre oriental, esa cadencia de siglos que, en su deportivo atuendo europeo, sabía orlarse de magnífica trenza que ondeó durante breves segundos el viento durante el desfile de presentación y que, ella supo, recatadamente, anudar a su cintura.

#### COMPETICION Y ARMONIA

Durante los Campeonatos Mundiales de Arco celebrados en Suecia, la princesa indonesia supo mostrar con su técnica y perfección que su pulso estaba tan firme como tenso su arco, pero que su ánimo permanecía tan abierto y amplio como esa sonrisa que, una vez más, nada sabía de razas ni de opresiones ni de revanchas.

En la noble lid, lanzó sus flechas con gesto igual y deportiva elegancia.

A su padre, el príncipe Paku Alam VIII se le vió satisfecho, utilizando, de continuo, sus prismáticos para poder distinguir a su hija confundida, en grata armonía, con jóvenes del mundo entero, pero de las cuales, tan sólo una era princesa, su hija Retno Widanari.

Oriente y Occidente... dos nombres, dos caprichos resultantes de imaginarios meridianos que son atravesados por esa única luz que traspasa el corazón del hombre desde Oriente hasta Occidente en la constante afirmación de aquello que Chesterton designaba como "lo humano eterno".

**Irga Sandell**
**"EUROPA PRESS"**

## No cumple los dieciocho hasta el 6 de enero

# LAVIN (internacional juvenil), al primer equipo del Atl. de Bilbao

### "Prefiero jugar de interior en cualquiera de los dos lados"

### Aunque la opinión de la cátedra de San Mamés, dice: "Ya tenemos extremo para el Atlético"

Estando en Santo Domingo de la Calzada, de vacaciones, en los últimos días del pasado julio, Pedro Lavín Arcocha recibió una comunicación del Atlético de Bilbao en la que se le requería para que se presentara en Fadura, campo en el que iba a tener lugar la presentación del equipo, el pasado 1 de agosto.

Lavín pertenecía al equipo juvenil del Atlético, en el que fue la figura cumbre en la pasada temporada. Pero no sólo fue la figura del equipo bilbaíno, sino la revelación del fútbol juvenil español. Lavín asombró a los técnicos que le vieron en los partidos de semifinal y final del Campeonato de España de Juveniles. Su paso al primer equipo se preveía. Y, en efecto, dicho paso de Lavín a la plantilla del Atlético de Bilbao se ha realizado.

—¿Esperabas pasar esta temporada al primer equipo? —es la pregunta de rigor que hacemos a Lavín.

#### HASTA ENERO NO CUMPLE LOS 18 AÑOS

—Sí, claro, aunque, cuando me preguntaron Iplíña y Gainza si estaría dispuesto a jugar con los mayores, yo respondí que aún me quedaba un año de juvenil.

En efecto, Pedro Lavín no cumple los 18 años hasta el 6 de enero del año próximo. Nació en Ondárroa, pueblo de pescadores a 62 kilómetros de Bilbao, lindando con la vecina provincia de Guipúzcoa.

Empezó a jugar en el equipo juvenil del Aurrerá, en el que le entrenaba Juanito Sasermendi, tío carnal de Luis María Orúe, otro ondarrés que fichó por el Atlético de Bilbao y en el que debutó en la temporada pasada.

—Yo estudiaba el Bachillerato —dice—. Pero hube de interrumpir mis estudios, pues tenía que venir diariamente a Bilbao para los entrenamientos. Y el viaje en el autobús de línea dura dos horas.

Así, el muchacho que acaba de entrar por la puerta grande en el fútbol español realizó un gran sacrificio en sus comienzos. Más de un año ha estado haciendo el viaje Ondárroa-Bilbao y regreso. «El que algo quiere, algo le cuesta», como reza el dicho popular.

Ahora, Lavín se hospeda en Bilbao, precisamente en casa de Ignacio Birichinaga, el masajista del Atlético. Allí el chaval está muy contento. Es como si fuera un hijo, aunque mejor diríamos un hermano menor, pues Birichinaga y su esposa son un joven matrimonio que han recibido a Pedro Lavín con los brazos abiertos.

**Lavín, un nuevo «cachorro» para los «leones» de San Mamés**
**(Foto Europa Press)**

El nuevo jugador del Atlético es ondarrés por los cuatro costados, bueno, digamos, mejor, por tres. Sus padres son naturales de Ondárroa, pero su abuelo paterno es santanderino. Lavín tiene dos hermanos: una chica de quince años y un pequeño de siete.

Hablamos de los entrenamientos. Hace ya una semana que dieron comienzo en serio y le preguntamos si ha encontrado diferencia en comparación con los que realizaba cuando era juvenil.

—Gainza nos «hace» entrenamientos muy duros. No es que lo diga yo. Es la opinión de todos los jugadores. Hace unos días hizo un fuerte calor y hubo jugadores que perdieron en él más de tres kilos.

#### INTERIOR, DE LOS DOS LADOS

—¿Tienes confianza en ganarte el puesto?

—Hay muchos y buenos jugadores en el Atlético. Tendré que luchar para ganarme la titularidad.

—¿Cuál es tu puesto preferido?

—El de interior, en ambos lados. Lavín ha respondido sin la menor vacilación. Y su respuesta nos extraña, por cuanto que sus puestos habituales son los de delantero centro y exterior izquierda.

—Pero, objetamos, tú has jugado muy pocas veces en ese puesto.

—Sí he jugado, aunque saliera con otro número a la espalda. Estéfano jugaba retrasado y yo era interior; jugábamos con cuatro delanteros.

Lavín empezó jugando de centro delantero. El año pasado, en el Campeonato de España de Selecciones Regionales Juveniles formó por primera vez de extremo, por sugerencia del entrenador, Arieta. Posteriormente ha sido en dicho puesto en el que ha hecho sus mejores partidos y en el que ha sido internacional en el torneo de la UEFA.

—¿Cuáles son tus características?

—Dicen que soy rápido. Y chuto bastante fuerte con ambas piernas.

—¿Viste jugar alguna vez a «Piru», tu actual entrenador?

—Sí, le vi dos o tres veces, aunque yo era muy pequeño. Mi padre me llevaba con él a San Mamés a los partidos. Desde luego, dicen que ha sido el mejor extremo que ha habido.

—¿A qué otros extremos admiras?

—Concretándome a la izquierda, que es mi demarcación, al menos en teoría, me parece el mejor Collar.

—¿Lapetra?

—Yo creo que Lapetra jugaría mejor de interior.

#### TAMBIEN PELOTARI

Pedro Lavín practicó, antes de jugar al fútbol, la pelota a mano. Nos dice que es un gran aficionado, como espectador, a la pelota en masa y a la cesta-punta.

—Es, después del fútbol, mi deporte favorito.

—¿Cuáles son tus proyectos, además de ser titular del Atlético de Bilbao? ¿Piensas continuar tus estudios?

—Mi intención es estudiar idiomas y nociones generales de cultura y preparación de oficina.

Este es Pedro Lavín, el futuro titular —pueden asegurarlo— del Atlético de Bilbao en el difícil puesto de extremo. O en otro cualquiera de la delantera.

**Joaquín BENITO**
**«Europa Press».**

## El Real Madrid ganó por 3-1 al Boca Juniors en Buenos Aires

Buenos Aires, 13. — El partido de fútbol correspondiente al torneo Cuadrangular de Buenos Aires, entre el Real Madrid y el Boca Juniors, ha concluido con el triunfo de los madrileños por tres a uno. En el descanso el tanteo era de 1-0, a favor del Real Madrid.

Ha asistido poco público, en noche paticularmente fresca, y los equipos citados, disputaron el primer encuentro de la noche, al que siguió, también dentro del torneo Cuadrangular, el que disputaron el River Plate y el Santos, del Brasil.—Alfil.

*EL SANTOS GANO EL TORNEO*

Buenos Aires, 13. — Santos de Brasil, conquistó el Torneo Cuadrangular de Fútbol que finalizó anoche. El segundo puesto correspondió al Real Madrid, el tercero al River Plate y el cuarto, al Boca Juniors. River sumó un punto y Boca, quedó a cero. —Alfil.

**Haz con el intermitente o con la mano la señal para que pase o para que conozca un peligro que sólo tú puedes observar.**

# MOSAICO DEPORTIVO

*EL HOMENAJE A GENTO*

Buenos Aires, 12. — Al ser invitado el Santos F. C., para participar en el homenaje a Gento, el club de Pelé quedó muy contrariado por la imposibilidad de tomar parte en dicho homenaje.

Como demostración de su interés y consideración al Real Madrid y para su capitán, Gento, los directivos brasileños han ofrecido que su famoso jugador internacional Mengalvio, jugará en representación del club en el homenaje.

Este gesto tan deportivo y cariñoso del Santos ha sido muy agradecido por el jugador madridista que emocionado dio las gracias a los directivos brasileños por su magnífica y desinteresada colaboración.—Alfil.

*RECORD MUNDIAL DE NATACION*

Blackpool (Inglaterra), 12. — El canadiense Dan Sherry, ha batido el record mundial masculino de los 110 yardas mariposa, en los Campeonatos Nacionales de Natación que se celebran en esta ciudad.

Dan Sherry, de 19 años, ha conseguido un tiempo de 58,1 segundos, superando en nueve décimas de segundo el record mundial que estaba en posesión del australiano Kevin Berry.

Es esta la segunda vez que se bate el record mundial durante los Campeonatos de Blackpool. La surafricana Karen Muir, superó el pasado martes, la marca mundial femenina de las 110 yardas espalda.—Alfil.

*EN HONOR DEL REAL MADRID*

Buenos Aires, 12. — Miguel García Sáez, comisario del Pabellón Español en la Feria de Nueva York, al tener conocimiento de que el Real Madrid jugará un partido amistoso el próximo día 27 en Nueva York, contra el club argentino Independiente de Buenos Aires, ha llamado telefónicamente al presidente madridista, señor Bernabeu, para invitarle a él y al equipo a una recepción oficial en el Pabellón.

El señor Bernabeu agradeció la gentileza de Miguel García de Sáez, manifestándole que si las obligaciones que tiene contraídas el equipo le permitieran, asistirán muy gustosamente al festival organizado en el Pabellón en honor del Real Madrid y de sus jugadores.—Alfil.

*LA VUELTA A PORTUGAL*

Lisboa, 12. — El corredor belga Herman Vranken, del equipo Flandria, ha ganado la 15 etapa de la Vuelta Ciclista a Portugal, cubriendo los 173 kilómetros entre Portimao y Grandola, en 5 horas, 2 minutos y 22 segundos.

Peixoto Alves, del Benfica, conserva el jersey amarillo con un tiempo de 63 horas, 38 minutos y 33 segundos.

Mañana se corre la 16 etapa, de 77 kilómetros, entre Grandola y Setúbal.—Alfil.

*BOXEADOR MUERTO*

Bogotá, 12. — El boxeador colombiano Jairo Gutiérrez, de 19 años, ha fallecido a causa de las lesiones recibidas en el curso de un combate que perdió por inferioridad, en la ciudad de Medellín. Se trata de la primera tragedia de ese tipo registrada en Colombia.—Alfil.

*VUELTA A ARAGON*

Huesca, 18. — El francés Pierre Leclau, ha ganado la quinta etapa de la tercera Vuelta Ciclista a Aragón, de 72 kilómetros, que se ha corrido entre Zaragoza y Huesca. Tomaron la salira 39 corredores y el primer intento de escapada estuvo a cargo de Leclau, el también francés Labourdette y el español Pujol, que entraron destacados en la meta. El vencedor ha sacado un promedio de 35, 122 kilómetros hora. Todos los corredores han sido objeto de una pequeña sanción, excepto los tres primeros y el último, que entró bastante retrasado por una vería en la máquina. La sanción fue impuesta por haber desobedecido las órdenes del director de carrera.

La clasificación de la etapa es la siguiente: 1 Pirre Leclau, del equipo Menjucq, 2 horas, 3 minutos; 2 Bernard Labourtte, del mismo equipo y en el mismo tiempo; 3 José Pujol, del Vanguard, mismo tiempo; 4 Ecasio Lobo, del Zane, 2-5-29; 5 Eduardo Rodríguez, del Askar, 2-6; 6 Julio Espreo, del Globo, mismo tiempo; 7 Amando Pinedo, del Zane, mismo tiempo; 8 José Luis Galadámez, del Zane, mismo tiempo; 9 Roland Lalanne, del Mejucq, mismo tiempo; 10, Jesús García, del equipo A, mismo tiempo.

Clasificación general:

1 José Pujol, del Vanguard, 9-20-55.
2 Ramón Pages, del mismo equipo, 9-21-11.
3 Bernard Labourdette, del Menjucq, 9-21-50.
4 Mariano Carrasco, del Askar, 9-22-28.
5 Eduardo Rodríguez, del Askar, 9-23-10.
6 Manuel Blanco, del Vanguard, 9-23-44.
7 Angel Jareño, del Askar, 9-23-44.
8 Daniel Yuste, del Askar, 9-23-55.
9 Amando Pinedo, del Zane, 9-24-12.
10 Juan Macareno, del Vanguard, 9-24-29.—Alfil.

"Aurora"
Compañía Anónima de Seguros. — Domicilio social, BILBAO
INCENDIOS, VIDA, ACCIDENTES, TRANSPORTES
Subdirector en PALENCIA, Carmelo Andrés García-Cuena
C/. Cura, 2, 1.º, (esquina Plaza San Lázaro). Telf. 3727. Apartado 188
Inspector: Nicolás Benito de Rodrigo
SUBDIRECCIONES Y AGENCIAS en todas las capitales

Se necesita BOTONES
PARA OFICINA
de 12 a 14 años
PAREDES
MAYOR 88.-PALENCIA

M.C.D.2022

# NOTICIAS DE ULTIMA HORA

## Veinte mil toneladas de fruta corren peligro de perderse en la zona de Tudela

### Las fábricas conserveras no pueden absorber la gran cosecha

Tudela, 13.—Veinte mil toneladas de fruta corren peligro de perderse o de venderse a cualquier precio en la zona de Tudela.

El gran incremento de producción experimentado en los últimos años en el cultivo de frutales hacen que las fábricas conserveras no puedan absorber todo lo que se cosecha, ya que en la misma época tienen que destinar su capacidad a diversos frutos.

Por otra parte, la cosecha de fruta en la presente campaña es una de las más espléndidas que se han conocido, debido principalmente a la Diputación Foral de Navarra, que se gastó este año tres millones de pesetas en un tratamiento masivo de los árboles contra las plagas, en varios pueblos de esta ribera. La medida dió excelentes resultados limpiando los árboles que aparecen cargados de fruta sana y abundante.

En pocos días los precios de albaricoques y tomates bajaron verticalmente y sólo se pagan a 1,25 y 1,50 el kilo. Ante tan rápida devaluación, los hortelanos han dejado de coger el fruto en fresco en espera de que abran la recepción las fábricas conserveras, pues aunque al mismo precio, por lo menos ganan bastante en peso por su mayor maduración. Y mañana le espera la misma suerte a las diversas variedades de excelentes frutas. Las peras se están cotizando a tres pesetas y los melocotones, próximos a madurar, no se sabe qué suerte les espera, dada la enorme cantidad y la marcha actual del mercado.

A esto hay que añadir que las verduras de primavera, también se vendieron mal a bajos precios, por lo que únicamente los cereales, hasta la fecha, ha sido el único cultivo que salvo en parte la economía ya quebrantada de los agricultores, pese a que la cosecha fue mermada bastante por la sequía.—Cifra.

PUEDE DUPLICARSE LA PRODUCCION ACEITERA

Madrid, 13.—Los olivareros españoles pueden duplicar su producción aceitunera según el programa de investigaciones que realiza desde hace seis años el Patronato Alonso de Herrera y que ha sido aprobado por el plan de desarrollo dentro de los programas de investigación dedicados a mejorar la agricultura. Estas investigaciones se refieren a la nutrición mineral de los olivos y a la exterminación de las plagas que los atacan.

El programa español de investigación para la mejora olivarera estudia detenidamente el suelo, el estado nutritivo de los árboles, la evolución de las plagas y la eficacia de los tratamientos empleados para combatirlas.

Como experiencias pilotos se han establecido cinco puestos de demostración con unos 200 olivos cada uno, situados en Beas de Segura, Mancomolejo, Villanueva del Arzobispo, Baeza y Martos, en la provincia de Jaén.

Los resultados de estas investigaciones son de importancia trascendental para España donde el cultivo del olivar ocupa más de dos millones de hectáreas.—Cifra.

IMPORTACIONES Y EXPORTACIONES

Madrid, 13.—Se regula la importación de cacahuete y aceite de cacahuete crudo y refinado; de carne congelada; de cebada, maíz y sorgo; de harina de pescado; de distintas especies de pescado congelado y de pollos congelados, así como la exportación de aceite de oliva por un período comprendido desde la publicación hoy en el "Boletín Oficial del Estado", hasta el próximo día 26 del actual mes, según órdenes del Ministerio de Comercio.—Cifra

## Doña Carmen Polo, en El Ferrol del Caudillo

### os ferrolanos la hicieron objeto de sus simpatías y respetos

El Ferrol del Caudillo, 13.—A las 6,45 de esta tarde llegó a esta ciudad, procedente de La Coruña, la esposa de Su Excelencia el Jefe del Estado, doña Carmen Polo de Franco, acompañada de los condes de Argillo y la señora de Sanchís.

Doña Carmen Polo de Franco visitó la casa donde nació Su Excelencia el Jefe del Estado y a las ocho de la tarde acudió a la ermita donde se venera la imagen de la Virgen de Chamorro, patrona de esta ciudad, ante la que oró durante unos minutos.

Los ferrolanos, al percatarse de la presencia en las calles de la ciudad de la egregia dama, la hicieron objeto de espontáneas muestras de simpatía y respeto.

Doña Carmen Polo de Franco, tras orar ante la imagen de la Virgen de Chamorro, regresó a La Coruña con sus acompañantes.—Cifra.

## LOS TOROS

## También triunfó "El Cordobés" en Gijón

### Exito de Diego Puerta, Paco Camino y "El Pireo" en San Sebastián

Gijón, 13.—Segunda corrida de feria. Lleno. Seis toros del marqués de Domecq y Hermanos, bravos. Al quinto se le da la vuelta al ruedo.

Fermín Murillo, bien con la capa, faena por redondos y adornos para estocada tendida. Ovación, petición de oreja y saludos desde el tercio. Al cuarto, faena que se ovaciona para cuatro pinchazos. Ovación, una oreja y vuelta.

«El Cordobés», veroniqueó valiente a su primero. Faena por redondos y molinetes para un pinchazo, una tendida y descabello. Ovación, petición de oreja y saludos desde el tercio. Al quinto le instrumenta faena al son de la música para una estocada. Ovación, dos orejas, rabo, vuelta y salida a los medios.

Manolo Amador, dió lances colosales que se ovacionan. Faena con pases de varias marcas para dos pinchazos y dos descabellos. Ovación, vuelta y salida a los medios. Al último le dió muy buenas verónicas. Faena con naturales y de pecho para tres pinchazos y media. Ovación, vuelta al ruedo y salida a los medios. Los tres espadas fueron ovacionados al abandonar la plaza.

Al cuarto toro la presidencia ordenó se le diera la vuelta al ruedo, pero los mulilleros no se dieron cuenta y lo retiraron.—Cifra.

SE DIVIERTEN EN SAN SEBASTIAN

San Sebastián, 13.—Sexta corrida de feria. Casi lleno. Toros de Francisco Cobaleda, desiguales en bravura y blandos de manos.

Diego Puerta fue ovacionado con el capote en su lote. Al primero le hace faena al son de la música para tres pinchazos y una entera. (Ovación y vuelta al ruedo. En el otro faena valiente al son de la música. Una entera que hace rodar al toro. (Ovación, dos orejas y vuelta al ruedo).

Paco Camino es ovacionado con la capa en su primero. Faena artística al son de la música. Estocada entera. (Ovación, dos orejas y vuelta al ruedo). En su segundo hace otra faena al son de la música para cuatro pinchazos y estocada. (Gran ovación y saludos desde el tercio).

«El Pireo», faena exponiendo mucho para un pinchazo, media y descabello al segundo golpe. (Ovación y vuelta al ruedo). El toro es pitado en el arrastre. En el último es ovacionado con la capa. Faena al son de la música para estocada y descabello. (Ovación, dos orejas y vuelta al ruedo en unión de sus compañeros de terna).—Cifra.

EL PURI, HERIDO EN UNA TIENTA

Córdoba, 12. — El diestro Agustín Castellanos «El Puri», ha resultado gravemente herido a causa de un accidente ocurrido hoy en la finca «Fanarés», del término de Cardena, en esta provincia.

El diestro asistía a una tienta de vaquillas de la ganadería de don Rafael Espinosa de los Monteros. Una de las reses le embistió haciéndole dar una voltereta. Al caer al suelo se clavó en el cuello el estoque de aluminio que llevaba, produciéndose una herida de cinco centímetros de profundidad.

Rápidamente ha sido trasladado a Córdoba donde quedó internado, en el Sanatorio Municipal.—Cifra.

SANATORIO DE TOREROS

Madrid, 12. — Tinín ya pasea por el Sanatorio de Toreros y está dispuesto a reaparecer el domingo en la plaza francesa de Freijus.

Mejora rápidamente el matador de toros mejicano Guillermo Sandoval, herido gravemente en la Monumental de Madrid.

También mejora Montilla, que sufrió un cornalón en Vinaroz.

El novillero Rafael Priego, herido en la plaza carabanchelera, abandonó hoy el Sanatorio, con la pierna escayolada.

A Francisco Torrealba le operaron ayer de la clavícula.

El banderillero Manuel Fuentes Bejarano posiblemente volverá a ser operado mañana en la pierna, para acelerar su curación de rotura de fibras.—Cifra.

"GOYETES"

Hoy, ídolo de Cervera
Mañana, ídolo de Palencia
Muy pronto, ídolo de España
De valor como él, ninguno

## Interesante proyecto español

Londres, 13. — (Crónica del corresponsal de Efe, Celso Collazo).

La posibilidad de que España importe gas natural de Libia en barcos de licuefacción ha llamado poderosamente la atención en estos medios industriales, a raíz de un informe técnico preparado conjuntamente por las compañías «Esso Española», y «Catalana de Gas y Electricidad».

El método sería muy similar al que vienen empleando los ingleses para traer gas metano de Argelia: Mediante buques especialmente acondicionados con aislamiento de madera de balsa para transportar el gas en forma líquida, por la experiencia británica el procedimiento es un completo éxito, pues dos buques ya en funcionamiento acarrean regularmente el combustible a la isla de Canvey, donde tiene su central la empresa nacionalizada del gas de Gran Bretaña.

El proyecto español, aunque siguiendo en general la experiencia británica, ofrecería dos importantes mejoras: Los barcos serían de mayor tonelaje hasta alcanzar 35.000 toneladas (los ingleses en funcionamiento son de 25.000 toneladas) y la planta receptora a instalar cerca de Barcelona se combinaría por otra planta de separación.

Esto último se haría para aprovechar el gas de Libia, mucho más rico en hidrocarburos que el de Argelia, lo que permitiría la producción de productos petroquímicos. El proyecto por ejemplo, prevé la instalación de una red de gaseoductos de unos cien kilómetros de extensión en torno a Barcelona para suministrar a diversos consumidores. La proyectada planta de almacenaje, en Barcelona, tendría una capacidad de unos 80.000 metros cúbicos.

La intención es también —según el informe citado— la de que los barcos de transporte sean construídos en los astilleros españoles, lo que ha sido expresamente instado por las autoridades industriales y navales de nuestro país.

De la importancia industrial y económica de semejante proyecto, pueda dar una idea el hecho de que hoy mismo los ingleses comentan y especulan ampliamente con las posibilidades de importación de gás natural de otro país africano, Nigeria, a la que han acudido expresamente el vicepresidente del «Gas Council», Sir Kenneth Hutchinson, para estudiar las posibilidades prácticas sobre el terreno.—Efe.

## Iberoamérica necesita 130.000 sacerdotes

Buenos Aires, 13. — Iberoamérica necesita unos 130.000 sacerdotes en un futuro próximo para hacer frente a las necesidades espirituales del hemisferio. Se ha afirmado anoche por Joseph E. Richards, de la Federación de Sociedades Argentino-Irlandesas, quien señala que en la Argentina sólo hay un sacerdote por cada 4.073 católicos, cuando «la proporción ideal sería de una cada 800».

Las necesidades en sacerdotes de Iberoamérica serán estudiadas en esta capital por delegados de las principales sociedades argentino-irlandesas, en una reunión que se iniciará mañana y se extenderá hasta el próximo martes.—Efe.

## Desde Singapur

(Viene de primera página)

«Víctor», de la RAF. Es el punto más cercano a Indonesia y permite el emplazamiento de una fuerza aerotransportada.

Carnaven, en la costa oeste, ofrece en su bahía de Shark un lugar espléndido para el anclaje de una poderosa flota. Durante la segunda guerra mundial ya fue usada como base naval. El único defecto es que Carnaven carece de industria pesada y de diques, condiciones que ahora tenía Singapur.

Perth y Freemantle, será impresumiblemente la base principal y el centro de operaciones para la Commonwealth División. Dispone de industria pesada y de un puerto capaz de ampliarse considerablemente. Y la zona es ideal para que las familias de las tropas encuentren alojamientos dignos y espacio para parques y lugares de recreo.

«EUROPA PRESS»

## Friso de Prensa

## EL CONFLICTO HISPANO-BRITANICO SOBRE GIBRALTAR

Madrid, 13. — La actitud despectiva de Inglaterra respecto al consenso del Comité especial sobre Gibraltar, es objeto del editorial del diario «Ya», el cual, después de recordar el golpe de fuerza que despojó a España de aquel pedazo de su territorio, subraya que el peñón es la última colonia que queda en territorio europeo y que en la próxima asamblea de la ONU, tendrá que volver a plantearse el conflicto hispano-británico sobre Gibraltar. Y entonces España tendrá que hacer constar en su informe al Comité que el Reino Unido ha hecho caso omiso del consenso.

«En cuanto al escaso interés estratégico que Gibraltar pueda todavía tener para la flota británica, creemos —y así lo hemos dicho muchas veces en esta página —termina el editorial—, que caben acuerdos compensadores. La colaboración naval y aérea de España e Inglaterra sería mucho más eficaz que una base tan agotadora de medios logísticos y económicos como la de Gibraltar. ¿O es que el orgullo rural y arcaico ha de seguir cegando la visión de los gobernantes ingleses? ¿Quiere eternizar Inglaterra en su presupuesto de gastos nada o muy escasamente rentables el concepto Gibraltar? Pues España, con atenerse estrictamente a las cláusulas del tratado de Utrecht —que es el único estatuto válido para la roca— puede convertir la base en un lazareto penoso y costoso. Respecto a Gibraltar, el pueblo inglés vive y ha vivido en una constante tergiversación. Y ya es hora de que salga de su engaño».

Destaca en su editorial el diario «Arriba» la importancia que en diversos órdenes tienen hoy las ciencias económicas y dice que las políticas económicas de nuestros días son los resortes políticos de autoridad y legalidad que exigen los planes economistas. Sólo la prosperidad aporta ahora la justicia que los pueblos reclaman. Sólo la solidez de la abundancia de trabajo, técnica y saneada productividad otorgan en nuestro tiempo a las naciones el poderío requerido para el respeto internacional.

Con esta lógica —dice «Arriba»— se entiende que la clase política se seleccione en la mayoría de los pueblos entre los economistas más distinguidos. Pero ocurre a veces que el especialista, orgulloso de su virtuosismo científico, olvida que una política —por económica que sea— no consiste sólo en obtener unos resultados, sino que debe concitar unas voluntades. La política es un arte, no siempre sumergible en los rigores de la ciencia. Por eso puede ocurrir que excelentes políticas económicas sean absolutamente impopulares, aunque proyecten sobre los pueblos la abundancia y el bienestar.—Cifra.

## La crisis griega

(Viene de primera página)

de que, en las actuales circunstancias, era imposible celebrar elecciones. Añadió que el rey no daría de nuevo a Papandreu el encargo de formar Gobierno, dado que cierto número de los miembros de su partido de Unión de Centro lo habían abandonado y, por tanto, ya no dispone de una mayoría parlamentaria.

El jefe del partido derechista «ERE», Payotis Canellopoulos, ha declarado por su parte que la pretensión de Papandreu de ser «el jefe del pueblo» es inadmisible en una democracia donde hay muchos partidos.

Sugirió que Papandreu cambiase aquel título por el de «instigador de manifestaciones violentas».

LA INTRANSIGENTE ACTITUD DE PAPANDREU

Atenas, 13.—Según informa la Agencia «Athinai», comentando las recientes declaraciones de Papandreu, éste al parecer insiste obstinadamente en seguir una actitud intransigente. Amenaza por una parte con plantear la cuestión del actual régimen griego, y por otra, la de crear un frente popular y conseguir por medio del chantaje que sean aceptados sus puntos de vista.

Desde su dimisión, Papandreu no ha tenido otra intención que la de llevar al país al caos y la división. Sabe prefectamente que incluso si cooperara con el partido E. D. A. su Gobierno no obtendría una mayoría en la Cámara. Tampoco ignora que en las actuales circunstancias de gran tensión, que son el resultado de su furiosa lucha y sus discursos incendiarios, no podrán celebrarse unas elecciones.

Según informa la Agencia «Athinai», las declaraciones de Papandreu han producido una penosa impresión en los 26 diputados que apoyaron la solución propuesta por Stefanopoulos, porque el destituido primer ministro griego había prometido tanto a aquellos que votaron a su favor como a los que se opusieron a sus puntos de vista que realizaría un esfuerzo sincero por suavizar la actual situación de tensión.—Efe.

POSIBLE PRIMER MINISTRO

Atenas, 13. — La personalidad del antiguo jefe socialista Elias Tsirimokos, parece está ganando fuerza para un nuevo intento de formar Gobierno, apoyado por miembros disidentes de la Unión Centro y el partido derechista «Ere».

Tsirimokos ha estado siendo considerado durante algún tiempo como una posible solución a la crisis que ya dura 29 días. Pero habían surgido dudas respecto a la posible actitud del «Ere», debido a sus antecedentes izquierdistas. Pero ahora, según parece, la mayoría de los noventa y nueve diputados de este partido han decidido apoyarle.

El veterano político —que tiene 50 años y una válvula de plástico en el corazón desde 1961— ha colaborado en el pasado con socialistas y comunistas, aunque no fue nunca miembro de este partido y ahora pertenece a la Unión Centro.

Tsirimokos necesita contar con 151 votos en el Parlamento para conseguir vencer en la votación de confianza. Si el Ere y los partidos progresistas le apoyan, puede que lo consiga. Estos dos grupos unidos suman 107 votos.

Los jefes del Ere han celebrado una reunión en la cual se acordó dejar la decisión final al jefe del partido, Panyotis Canellopoulos. Este debía entrevistarse o primeras horas de la noche con el rey Constantino.

Además, parece probable que le apoye también la mayoría —si no todos— de los diputados que han abandonado a Papandreu durante la crisis. Veintiséis de ellos —que apoyaron a Estefan Stefanopoulos— han hecho circular un escrito sugiriendo la formación de un partido fuera de la Unión Centro. Veinte de ellos ya lo han firmado.

## Ha muerto el ex-jefe del Gobierno japonés IKEDA

### Padecía un cáncer de garganta

Tokio, 13. — El ex-jefe del Gobierno japonés, Hayato Ikeda ha fallecido esta mañana a las 12'28 (hora local), en el hospital internacional de Tokio.

La causa de la muerte ha sido un cáncer de garganta, complicado con pneumonía.—Efe.

LA PERSONALIDAD DEL ESTADISTA JAPONES

Tokio, 13. — El estadista japonés Sr. Hayato Ikeda, ex-presidente del Consejo de Ministros que acaba de fallecer esta mañana, causó óbito después de pasar un largo período crítico tras haber sido operado, el 4 de agosto de un tumor maligno precanceroso en la garganta.

El señor Ikeda, que fue admitido en el hospital internacional de la Universidad de Tokio el 29 de julio del año pasado, entró en coma esta madrugada.

El actual primer ministro del Gabinete imperial, Eisaku le había visitado, en su lecho de enfermo dos horas antes del fallecimiento.

El señor Ikeda era hijo de un adinerado comerciante, nació precisamente en la Prefectura de Hiroshima, la ciudad nipona que fue el trágico escenario del primer bombardeo atómico del mundo. Era abogado; se licenció en Derecho por la Universidad de Kyoto muy joven, e ingresó como funcionario del Ministerio de Finanzas (Hacienda), el año 1925. Contrajo matrimonio en 1936, y deja tres hijas.

Ikeda, que recibió el nombramiento de primer ministro y el encargo, por ende, de formar Gobierno, del emperador Hiro Hito, tomó posesión de su alto cargo en julio de 1961. Se retiró oficialmente el 9 de noviembre del año retropróximo, a causa de su mal estado de salud.

El finado, durante el tiempo que estuvo al frente del Poder ejecutivo, dio un grande y definitivo impulso a la milagrosa recuperación económica japonesa, a la cual había contribuido antes desde el puesto de ministro de Industria y Comercio desde el cual pasó a la Presidencia del Consejo.—Efe.

## Razones de la atracción turística española

### "Es el carácter del pueblo", afirma una revista francesa

París, 13. — «Lo que atrae instintivamente al turista extranjero hacia España es el carácter de todo un pueblo cuya suprema cualidad es no haber renunciado a su pasado aunque se esfuerce por adaptarse a las exigencias del mundo moderno», afirma Pierre Thurotte, director de la revista «Ambassades», cuyo último número está totalmente dedicado a España.

Destaca en este número de «Ambassades», revista de la diplomacia mundial y de las artes, un saludo del ministro de Información y Turismo, don Manuel Fraga Iribarne, en el que se expresa su deseo de que se intensifiquen aún más las buenas relaciones existentes entre Francia y España, especialmente manifestada por el crecido número de franceses que visitan España.

El académico Paul Morand pone de relieve en un artículo titulado «Himno al Sol», la espectacular trayectoria recorrida por España en los últimos años, destacando el contraste entre la España olvidada por Europa en los años siguientes a la segunda guerra mundial y el espectáculo que ofrece la procesión de turistas que hacen cola ante las fronteras españolas.

«Ambassades» magnificamente editada en papel «couché», contiene otros interesantes y documentados artículos y reportajes sobre el Camino de Santiago, el resurgimiento económico, fiestas, arte, complejos turísticos, gastronomía y otros temas españoles.—Efe.

## Estados Unidos retira sus representantes en Brazzaville

### A consecuencia del trato dado a sus funcionarios

Wáshington, 13. — Los Estados Unidos han anunciado que han retirado toda la representación consular y diplomática de Brazzaville, capital del Congo ex-frances.

Un portavoz del Departamento de Estado ha manifestado que la decisión se ha tomado a consecuencia de malos tratos dados a funcionarios norteamericanos.

El Departamento informa que ha habido tres casos de malos tratos a personal norteamericano por parte de las autoridades congoleñas de Brazzaville en los pasados nueve meses, sin que las reclamaciones norteamericanas hubieran recibido contestación. Añade el Departamento que estaría dispuesto a considerar la reanudación de la estancia de la representación norteamericana en Brazzaville si las autoridades dan garantías de que se protegerán los derechos de los funcionarios norteamericanos.

La retirada de las representaciones en la capital congoleña no supone la ruptura total de las relaciones diplomáticas, ya que no se ha requerido al Gobierno de Brazzaville que cierre su representación en Wáshington. —Efe.

## Vino español

### Ofrecido por los Jefes de las Casas Civil y Militar de S. E. a las autoridades coruñesas

La Coruña, 13.—A la una de la tarde los jefes de las Casas Civil y Militar de Su Excelencia el Jefe del Estado, han ofrecido a las autoridades civiles y militares de La Coruña una copa de vino español en la residencia de oficiales de dicha capital.

Asistieron al acto el capitán general de la región, gobernador civil, alcalde de La Coruña y autoridades provinciales.—Cifra.

## NO-DO DE SUCESOS

## Ocho muertos en un paso a nivel

## Violentos terremotos en las islas Nuevas Hébridas

### Un muerto y varios heridos graves en una explosión

OCHO PERSONAS MUERTAS EN UN PASO A NIVEL

Salvadore (Brasil), 12. — Se informa que ocho personas han resultado muertas y 17 heridas, cuando un camión trataba de cruzar un paso a nivel ante un tren y fue alcanzado por éste.

El camión transportaba a un grupo de peregrinos a un santuario en Bahía, al norte del Brasil. —Efe.

TERREMOTOS EN LAS ISLAS NUEVAS HEBRIDAS

Espíritu Santo (Nuevas Hébridas), 12. — Una serie de seismos, han causado considerables daños en el archipiélago de las Nuevas Hébridas durante las últimas 24 horas, interrumpiendo los servicios telefónicos, así como de suministro de agua y energía eléctrica.

Espíritu Santo, es la mayor de las islas que forman el archipiélago al noroeste de la costa australiana y al sudoeste de las islas Salomón.

El observatorio sismológico de la Universidad de California, ha informado sobre un fuerte temblor de tierra, de intensidad 7'34 o 7'5 de la escala de Richter, en la zona de las islas Salomón.

Existen tres volcanes en actividad en las Nuevas Hébridas y los temblores de tierra son corrientes. La producción principal de estas islas es la copra, coco y café y la población total alrededor de 62.000 habitantes. La administración es conjunta entre Francia e Inglaterra. La isla del Espíritu Santo, tiene 120 kilómetros de largo por 72 de ancho.—Efe.

ATROPELLO GRAVE

Córdoba, 12. — Luisa Chamorro Pradora, de 36 años, fue arrollada y gravemente herida por un turismo en la carretera general Madrid-Cádiz, cerca de Villa del Río.—Cifra.

EXPLOSION EN UN SOTANO

Elche, 12. — A causa de una explosión ha resultado muerto José Llorens Sánchez de 18 años de edad, y sufren heridas gravísimas, con quemaduras del sesenta por ciento del cuerpo, José Coll Coll, de 18 años y Jerónimo Arjona Montilla, de igual edad. También resultaron con quemaduras, Francisco Gómez Herrero de 18 años y Francisco Galiana, de 17. Hay otro herido, que todavía no se sabe si es Francisco Coll Sanz o Antonio Anierte.

La explosión se registró a las 12,10 de la mañana en el sótano de la calle Hermanos Navarro Carcena, 26; donde se encuentran las factorías de José Antonio Coll Belmonte, dedicada a la fabricación de cajas de cartón, y la de Pedro Coll Belmonte, fábrica de cosido a máquina de cordones de calzado. La causa ha sido la inflamación de un bidón de disolvente que se encontraba en el sótano.

La onda expansiva de la explosión pasó por la escalera del sótano y destruyó el techo de uralita del edificio, produciendo roturas de cristales en las oficinas y edificios colindantes.

En el lugar del suceso se personó el gobernador civil y demás autoridades.

Los heridos fueron trasladados a la residencia La Paz de Alicante.—Cifra.

TRECE PERSONAS AHOGADAS

Yakarta, 12. — Trece personas han desaparecido al hundirse un barco que transportaba 48 pasajeros en el mar de las Célebes, informa la Agencia Oficial de Noticias «Antara». La Agencia no da más detalles, aunque el accidente tuvo lugar el 29 de julio.—Efe.

MOTORISTA MUERTO

Huesca, 12. — Al salirse la motocicleta que conducía, de la calzada, en la carretera de Bolea a Sariñena, ha resultado muerto José Ruiz Calvo, de 56 años de edad, vecino de Senes de Alcubierre.—Cifra.

ANCIANO ATROPELLADO Y MUERTO POR UN COCHE

Oviedo, 12. — En Llanera, un turismo atropelló y causó la muerte a Crisanto Alvarez Díaz, de noventa y cuatro años de edad. El coche iba conducido por José María Marcos.—Cifra.

M.C.D.2022

# LETRAS DE LUTO

Se cumple el cabo de año de la muerte de doña María Dolores de la Presa Gallego, viuda de Escudero.

La finada destacó por sus virtudes personales y piadosos sentimientos, por lo que gozó de generales respetos y aprecios y su recuerdo pervive en la memoria de los que la conocieron y trataron.

En esta triste fecha, renovamos nuestra condolencia a sus apenadas hermanas doña Ascensión, doña Rafaela, doña Filomena, doña Angeles y doña Lucía; hermanos políticos, sobrinos, primos y demás parientes.

—Confortado con los Santos Sacramentos ha fallecido en Tariego de Cerrato doña Pilar Fernández Montoya.

La finada se granjeó el aprecio general, por su sencillez y natural bondadoso, así como por sus cristianos sentimientos.

Testimoniamos nuestro sentimiento a su desconsolado esposo don Luciano Ruiz Pérez; hijos Jesús y Marina Ruiz Fernández; madre política, hermana doña Juliana Fernández; hermanos políticos, tíos, primos, sobrinos y otros parientes.


## INTERNOS y MEDIOPENSIONISTAS

Nuevas y modernas instalaciones, que comenzarán a funcionar en el próximo curso 1965-1966.

Se admiten alumnos internos desde los 9 años. Dormitorios personales para alumnos de Sexto y Preuniversitario.

Enseñanza Primaria — Bachillerato Elemental y Superior — Preuniversitario — Colegio legalmente reconocido.

COLEGIO "CORAZON DE MARIA"

Dirigido por Misioneros del Corazón de María (Padres Claretianos). General Suárez Valdés, 4. GIJON Teléfono, 341825


# RECUERDOS VIEJOS

## HACE CINCUENTA AÑOS

NOTICIAS DEL DIA 14 DE AGOSTO DE 1915

AMALIA MOLINA.—Amalia Molina, la gentil artista de variedades, actuará en las ferias de San Antolín, en el espectáculo contratado por el «Salón Novedades»» de esta ciudad.

La popular canzonetista pasó anoche en el rápido, con dirección a Gijón, donde actuará estos días, para preparar en seguida su viaje a Palencia.

ABOGADO. — En la Sala de Justicia de la Audiencia y ante el Tribunal de la misma, ha prestado el juramento necesario para el ejercicio de la profesión de abogado, don Manuel Díaz Caneja y Candanedo, siendo apadrinado por su hermano, el también abogado don Juan.

VISITA. — Se encuentra en esta capital, pasando una temporada al lado de su apreciable familia el palentino Rvdo. P. Constantino Malumbres, religioso agustino.

# La vida en la Región

## Se clausura en Santander el IV Curso de Problemas Familiares

### Félix Antonio González obtiene el premio de Poesía de la ciudad de Valladolid

### AVILA

**DOS MILLONES DE PESETAS PARA ARENAS DE SAN PEDRO PARA EL ABASTECIMIENTO DE AGUAS. — Arenas de San Pedro espera resolver en un futuro próximo el problema del abastecimiento de aguas.**

**Lo hará con la presa de retención en el río Cuevas y el embalse de Las Majadas, completados con unos depósitos reguladores de una capacidad de 2.000 metros cúbicos, para realizar los cuales ha sido concedido al Ayuntamiento arenense un crédito de dos millones de pesetas.**

### BURGOS

CONCIERTO DEL ORFEON BURGALES EN LOS CURSOS DE VERANO. — En el salón-teatro del Instituto «López de Mendoza», interpretó el miércoles un escogido concierto el Orfeón Burgalés, bajo la dirección del maestro don Salvador Vega, en los Cursos de Verano para Extranjeros.

Se compuso el programa de dos partes; la primera dedicada al folklore burgalés y la segunda a canciones de diversas regiones españolas.

### LOGROÑO

**EL ASILO DE ANCIANOS DESAMPARADOS CONTARA CON UNA ENFERMERIA. — El domingo día 15, festividad de la Asunción de Nuestra Señora, se celebrará en el Asilo de Ancianos Desamparados de Logroño la inauguración de la enfermería para ancianos.**

**Las obras han sido llevadas a cabo con la ayuda de los benefactores del Asilo, especialmente con los resultados económicos del festival que anualmente es organizado, con este fin benéfico, por los señores Martínez Elizondo.**

**Algunos particulares han donado para esta enfermería camas completas.**

### SALAMANCA

AL INTENTAR SALVAR A SU HIJO, MURIO TAMBIEN AHOGADO EL PADRE. — La familia compuesta por don Isidoro Martín Diego, empleado de San Sebastián, se encontraba veraneando en Ciudad Rodrigo. En uno de los paseos que efectuaban en barca el matrimonio y varios hijos, uno de éstos, de tres años, cayó al agua. Su padre se tiró con ánimo de salvarlo, siendo arrastrados ambos por las aguas y pereciendo ahogados.

La madre, que presenció aterrada en la barca la escena, también se tiró al río, para tratar de sacar a su esposo e hijo, y asimismo hubiera perecido ahogada si unas personas que acudieron al lugar del suceso, no la hubieran sacado a la orilla, medio asfixiada; por lo que fue preciso practicarla la respiración artificial para recuperarla.

### SANTANDER

**CLAUSURA DEL IV CURSO DE PROBLEMAS FAMILIARES. — Se ha clausurado en Santander el IV Curso de Problemas Familiares, que, durante diez días, se ha venido desarrollando en esta ciudad, organizado por la Delegación Nacional de Asociaciones, a través de su servicio de Asociaciones Familiares.**

**El acto de clausura fue presidido por el rector de la Universidad y el gobernador civil de Santander.**

**Pronunció la última lección del curso el rector magnífico de la Universidad don Ciriaco Pérez Bustamante, sobre el tema «La familia de Felipe II».**

### VALLADOLID

EL PREMIO DE POESIA «CIUDAD DE VALLADOLID». A FELIX ANTONIO GONZALEZ. — Bajo la presidencia del alcalde, don Santos Martín Romero, se han reunido los Jurados correspondientes para fallar los premios instituidos por el Ayuntamiento vallisoletano para escritores, poetas y periodistas. Dichos galardones fueron concedidos en la forma siguiente:

Premio Ciudad de Valladolid de Poesía, dotado con 25.000 pesetas, al trabajo titulado «Versos para Valladolid», del que es autor don Félix Antonio González.

El concurso de artículos periodísticos y reportajes fotográficos sobre Valladolid se adjudicó a don Juan José Rodero Ares (Turismo); don Filemón Arribas Arranz (Historia); don Federico Wattenberg (Arte); don Antonio Hernández Higuera (Industria), y don Angel Cea de Paz (Fotografía). Cada uno de estos tres premios está dotado con 10.000 pesetas.

El Jurado de Poesía lo formaron don Emiliano Alarcos, don Francisco Javier Martín Abril, don José María Lueldo, don Ildefonso F. de la Mela, don Carlos Castro y don Francisco Alvaro, actuando como secretario don Mariano M. Cañas.

Sobre el concurso de artículos periodísticos y reportajes gráficos dictaminaron los directores de los tres diarios locales y «Hoja del Lunes», y el delegado provincial de Información y Turismo.


**Oficial tintorero**

de 1.ª o 2.ª, precísase. Edad, 23 a 25 años. Buena retribución. Disponemos de piso. Razón: TINTORERIAS AMAYA — Coronación 17 — VITORIA-CNS. 5.106


## DELEGACION de la VIVIENDA

### Reunión de la Comisión Provincial

Bajo la presidencia del Delegado Provincial del Ministerio de la Vivienda, don David Blanco Calleja, ha tenido lugar la reunión de la Comisión Provincial de la Vivienda.

De conformidad con lo dispuesto en la Orden de 26 de mayo pasado e Instrucciones de Servicio complementarias, se procedió a examinar las peticiones presentadas para la construcción de viviendas en el bienio 1965-66, peticiones que se elevaron en número de 1.675 viviendas subvencionadas, habiéndose aprobado, previa puntuación, 270 viviendas, desestimándose el resto.

Para el Grupo I, se presentaron solicitudes por un total de 365 viviendas, aprobándose 86.

Se acordó notificar a los interesados las resoluciones aprobatorias, desestimatorias, de reserva y de exclusión que también fueron examinadas por la Comisión, independientemente de la exposición de listas en la Delegación, para su examen por los interesados.


FERSAN
TALLER DE JOYERIA
Concesionario Oficial RELOJ ΣΦΦΧ
Don Sancho, 16-1.º (Edificio Banco Español de Crédito)


## Las veladas literarias de exaltación Jacobea en Frómista y Villasirga

### Con Rafael Duyos, dirán sus versos Martínez Pastor, Quintanilla Buey y Alamo Salazar

### La escenificación del "Camino de Santiago" se llevará a cabo ante el templo de Santa María la Blanca

A las ocho menos cuarto de la tarde del sábado, 14 de agosto, tendrá lugar el anunciado recital poético en la iglesia románica de San Martín de Frómista, organizado por la Diputación Provincial, en colaboración con el Ayuntamiento de Frómista.

Como oportunamente hemos informado, ofrecerá una interesante selección de sus poemas el ilustre vate español Rafael Duyos. Este es el programa de su recital: «¡Enterradme en la playa!», «Isabel al pie de la Alhambra», «Toros junto al Pisuerga», «Pepe Luis Vázquez en la plaza de la Maestranza», «El toro cinqueño», «Las manos del Señor», «Santiago, Adelantado hispánico» y «Frómista y el Camino de Santiago»; esta última composición será recitada por primera vez ante público.

Nació Rafael Duyos en Valencia en el año 1906. Se hizo médico en Madrid. Tuvo clínica en Marruecos durante ocho años, como especialista de corazón; en misión oficial vivió en Argentina y Uruguay durante los años 1938 y 39, desarrollando una vasta actividad con sus recitales, que llevaron la voz de España por estas dos naciones y también por Paraguay y Bolivia.

Es catedrático de Declamación honorario del Conservatorio de Valencia. De su obra «Fragmentos de cartas jamás escritas», dice el profesor Entrambasaguas que «es la consagración definitiva del poeta». Sus poemas sobre Marruecos han sido recopilados en un libro titulado «Muecines y campanas». Es el poeta más popular en el ambiente taurino; su libro «Los ángeles hacen palmas», reúne una treintena de sus poemas toreros.

Ultimamente, la musa del poeta ha derivado con insistencia hacia el tema religioso, cuya cumbre es el libro de poemas sobre la ciudad de Roma, en el que el poeta desborda su emoción ante el acercamiento a Dios respirando el aire romano, llegando en «Las manos del Señor», en exaltación maravillosa, a acercarse a Cristo. Su última publicación es «Versos de la Pasión del Señor».

La primera parte del recital poético estará a cargo de los poetas palentinos Juan Martínez Pastor, Andrés Quintanilla Buey y Antonio Alamo Salazar. Ofrecerán una breve selección de su producción poética, y sus versos servirán de pórtico y presentación de los poemas de Duyos.

Estos poetas palentinos no necesitan aquí de presentación; sin embargo bien merece recordar que Juan Martínez Pastor se abre paso firmemente en el actual mundo poético español, obteniendo recientemente la flor natural en los Juegos Florales carmelitanos de Palencia; Andrés Quintanilla, creador e infatigable director de la revista lírica «Juan de Baños», lleva conquistados los premios «Alcoy», de Teatro, «Marina» y «Boscán», de Poesía, y otro poético del Instituto de Cultura Hispánica. En cuanto a Alamo Salazar, nuestro compañero de Redacción, conocido es su elevado número de primeros premios poéticos, que llega concretamente a 74 en Madrid y la casi totalidad de provincias españolas, y recientemente en la República Argentina; es Cronista oficial de Alba de Tormes y académico de número de la Institución «Tello Téllez de Meneses», caballero de la Orden de Cisneros y recibió el pasado año uno de los más preciados galardones poéticos establecidos actualmente en España: una Pensión de Literatura de la Fundación «Juan March».

Por la noche, a las diez cuarenta y cinco, al aire libre, junto a los muros de su impresionante iglesia de Santa María la Blanca, de Villalcázar de Sirga, se pondrá en escena «Camino de Santiago», un sugestivo y admirable espectáculo teatral montado con arreglo a las más modernas técnicas, sobre textos de nuestros mejores poetas; este espectáculo, organizado con la colaboración de la Escuela de Investigaciones Cinematográficas y del Instituto de Cultura Hispánica, es patrocinado por nuestro Gobernador Civil, Excmo. Sr. D. Francisco Queipo de Llano, Conde de Toreno, colaborando asimismo el Ayuntamiento de Villasirga.

# BOLSA Y FINANZAS

**Cotizaciones de los mercados de valores e impresiones de la jornada facilitadas por el BANCO DE BILBAO y la AGENCIA CIFRA**

Correspondiente al día 13 de agosto de 1965

## BOLSA DE MADRID

Madrid, 13.—Finaliza la semana con una sesión más animada que su anterior. El corro bancario obtiene mejoras discretas, y de cierta consideración para Banco Popular Español que gana doce enteros y quedaba con dinero al cierre. Los eléctricos, irregulares, pero con diferencias de escasa significación. Uno de los grupos mejor dispuestos fue el siderúrgico.

Al cierre había dinero para los Bancos Central, Exterior, Fomento, Fecsa, Fenosa, Dragados, Explosivos, Citroen y Fasa y papel para Hidroeléctrica de Cataluña, Alena y Portland del Ebro. De un total de 80 valores contratados en renta variable 34 suben, 25 bajan y 21 repiten. El índice se fijó en 102,90 contra 102,78.—Cifra.

## BOLSA DE BILBAO

Bilbao, 13.—La última sesión de la semana bursátil ha tenido las mismas características que el día anterior, pero se ha podido observar, sobre todo al término de la sesión, una toma de posiciones por parte de los especuladores profesionales, pues existe gran expectación en Bilbao ante el discurso que pronunciará mañana en la Feria de Muestras el ministro de Comercio, en el cual hará una exposición general de la política económica y financiera del Gobierno.

El hecho de que el señor García-Moncó venga acompañado de los ministros responsables de los asuntos económicos del país, como son el ministro de Hacienda y el ministro sin cartera y comisario del Plan de Desarrollo, ha hecho acrecentar, si cabe, el interés del discurso. Se considera que no será extraño que el martes reflejase la Bolsa en sus cotizaciones las declaraciones del ministro de Comercio.—Cifra.

## BOLSA DE BARCELONA

Barcelona, 13.—En la sesión última de la semana, y en el corro de acciones, los signos positivos en los cambios superaron a los negativos. Hubo algo más de negocio que el día anterior. El grupo bancario continuó su auge. En locales hubo pequeñas alternativas. Se mantuvo, aunque no con gran firmeza, en grupo eléctrico y el arbitraje se repitieron los cambios.

En los otros corros, incluso en cupones, no hubo mucha animación a causa de la escasa concurrencia. Tampoco salió mucho papel al mercado y el dinero se mostró bastante retraído.—Cifra.


BANCO DE BILBAO
*Banca. — Operaciones de Bolsa. — Pago de negociables de trigo*
Mayor Pral., 79. — PALENCIA

BANCO DE SANTANDER
Fundado en 1857
Caja de Ahorros
Banca - Cambio - Bolsa
Mayor Pral., 21 PALENCIA

BANCO CASTELLANO
Fundado en 1900
Toda clase de operaciones de Banca - Pagos S. N. Trigo
Don Sancho, 3 Telfs. 2086 y 2739


## Viñetas antiguas

# S. Pedro Armengol, capitán de bandoleros

No te admire, lector prudente, el título tan poco halagüeño que encabeza este artículo; que en la picota del Gólgota, donde estuvo pendiente la salud del mundo, hubo también dos ladrones a ambos lados de la Cruz; Y uno de ellos voló al paraíso con el nombre de San Dimas el buen ladrón. Que no se ha encogido tanto la mano del Señor, dice el profeta Isaías, que no pueda sanar, ni sus oídos tan obturados que no puedan oír. Que la maldad del impío, dice el profeta Ezequiel, no le dañará en el primer momento que se convirtiere de su impiedad.

Esta flor de penitencia brotó en nuestro suelo español. Nació San Pedro Armengol en la Guardia de los Prados, villa del Arzobispado de Tarragona, por los años de 1258, hijo de Arnoldo, de los Barones de Rocafort, de los Condes de Urgel, familia nobilísima enlazada con los Condes de Barcelona y Reyes de Aragón y Castilla. Sus piadosos padres tuvieron el desconsuelo de ver que su hijo, a pesar de los buenos ejemplos y máximas morales, no fueron bastantes para contener su desarreglo y vida licenciosa y disoluta. Contribuyó a su desenfreno la compañía de otros jóvenes que le condujeron por el espacioso camino de todos los vicios, haciendo gala de ser de los más perdidos, oyendo con desabrimiento y desprecio los saludables consejos de sus padres.

Como un abismo llama a otro abismo, deseoso de venganza, juntó una patrulla de gente indeseable, la que alentada a la sombra de tal caudillo, cometió tales excesos que intolerados en el país, y perseguidos de la justicia, se vieron en la precisión de retirarse a los montes, tomando la infame profesión de bandoleros, siendo Pedro su jefe y capitán. El dolor y sentimiento que causó al padre el rumbo de un hijo tan perdido, que ponía a su familia el borrón más denigrativo, le hizo ausentarse a Valencia recién conquistada por el Rey don Jaime, a cuyas órdenes se puso. Determinó este príncipe pasar a Mompeller, a tratar con el Rey de Francia negocios importantes a ambas coronas; y, entendido que en los montes Pirineos había no pocos salteadores y forajidos, dio comisión a Arnoldo a fin de que despojase el camino de aquel riesgo. En estos montes moraba Pedro con su familia de bandoleros. (Este sitio escogió Cervantes para colocar la patrulla de más de cuarenta bandoleros al mando de Roque Guinart, que despojó a Sancho y espulgó al rucio, según se cuenta en el capítulo IX del Quijote).

Bien sospechaba Arnoldo, padre de nuestro Santo, que su hijo Pedro, que presumía fuese el capitán de los salteadores, estuviese allí, y partió al punto con algunos de a caballo y dos banderas de infantes. Se ocultó en el bosque y echó por delante unas acémilas, más cargadas de ruido que de dinero, a fin de traer al cebo los ladrones; éstos no tardaron en echarse encima de las acémilas, y cuando más engolfados estaban en la presa, dio sobre ellos Arnoldo y su tropa, hiriendo a unos y prendiendo a otros. En una manga de aquella escolta, que se defendía con bravura, estaba su hijo Pedro sin conocerse. Apeándose del caballo Arnoldo, y empuñando el acero, acometió como un valiente león; la suerte hizo que padre e hijo se encontraran frente a frente, y luchando cuerpo a cuerpo largo rato, en el fragor de la lucha, suspendieron las armas. Padre e hijo se habían conocido. Las entrañas del padre se habían conmovido; el cariño del hijo se volvió a quien le dio el ser; bañados ambos en tiernas lágrimas, postrado el hijo a los pies del padre le entregó la espada, y con ella el corazón. No pudo Arnoldo desentenderse del amor de padre, viendo a su hijo postrado. Levantóle y llevóle consigo. Bien acreditó ser verdadero su arrepentimiento. Lloró todos los días de su vida sus extravíos, y para mejor hacerlo, ingresó en la Orden española de la Merced, cumpliendo gravísimas penitencias, rescatando cautivos, y cautivo él mismo, por el odio hacia la religión cristiana, le ahorcaron los moros en Argel; bien que la Madre de Dios le asistió por seis días, conservándole milagrosamente la vida, y viviendo después varios años con la señal, en el cuello, de la horca. Decía él después que aquellos seis días habían sido los más felices de su vida, sostenido por los brazos maternales de la Virgen Señora nuestra. La Iglesia le puso en el número de los Santos en los altares.

Santuario del Valle, agosto de 1965.

FLORENTIN HERRERO


SE NECESITAN BOTONES
Hotel Jorge Manrique
PALENCIA

DISTRIBUIDORES TELEVISORES

Interesan comerciantes distribuidores, en capital y provincia, para fábrica televisores de reconocida calidad. Dirigirse a HELMHOLTZ, S. A. — Ibarrecruz, número 2. — EIBAR

BANCO CENTRAL
PALENCIA

SE CONVOCA UN CONCURSO-OPOSICION PARA CUBRIR UNA PLAZA DE BOTONES DE PLANTILLA EN ESTA SUCURSAL

Edad: 14 a 16 años (éstos sin cumplir)

Plazo de presentación de instancias: Hasta el 25 del actual

Palencia, 13 de Agosto de 1965
El Director: Santiago Blanco de la Corte


# anuncios por palabras

## Alquileres

**ALQUILO** o vendo dos pisos en calle Mayor y Plaza de San Lázaro. Nuevos, a estrenar. Exclusivas Peláez.

## Automóviles

**ALQUILER** sin chofer Seat 800-D, Seat lujo 1.500. Ultimos modelos. Autos Espino. Avenida Cuba, 2. Teléfonos 1764-3631.

**AGENCIA** España, Academia conductores, enseña mejor, aprueba antes. Don Sancho, 16. Teléfono 2258.

**AUTO** Escuela Carmelo, le enseñará a conducir pronto y bien. Martínez de Azcoitia, 3. Junto Banco Santander.

**PARA** comprar o vender su automóvil, señor Iglesias paga su automóvil al contado, le vende el que usted necesite en los plazos que desee. Seat 600, 4-4, 1.400 A, B, C, 1.500; Seat 7 plazas, Seat gasoil, D. K. W. 800 S. Iglesias, teléfono 4097 y Bar Carrionesa.

**TRADAUTO.** Díaz Caneja, 11. 4-4 barato. Tradauto.

**AUTOMOVILES.** Tradauto.

## Enseñanzas

**CONVOCADAS** 300 plazas para ingreso en el Cuerpo General de Policía. Preparación por funcionario del mismo. Teléfono 1819.

## Fincas

**MAGNIFICOS** locales comerciales de 160, 180 y 150 metros cuadrados. Exclusivas Peláez.

**LOCAL** céntrico 310 metros cuadrados, fachada 17 metros. Exclusivas Peláez.

**LOCALES** propios para almacén o garaje, 1.000 y 500 metros cuadrados. Fachada tres calles. Exclusivas Peláez.

**PISO** en venta, dos habitaciones, más servicios, precio, 70.000 pesetas. Exclusivas Peláez.

**SOLAR** con tres fachadas, 220 metros cuadrados. Barrio San Antonio. Otros más de diversas superficies en la misma zona. Exclusivas Peláez. San Bernardo, 1.

**CASA** dos plantas en Segundo Barrio Los Cuarteles, precio 154.000 pesetas. Exclusivas Peláez. San Bernardo, 1.

**CASA** medio construir, tres fachadas, 90 metros cuadrados y 90 metros cuadrados de patio. Exclusivas Peláez. San Bernardo, 1.

**¡¡PISOS!!**

Si necesita piso no deje de visitarnos, le enseñaremos sin ningún compromiso las magníficas viviendas de la Avenida del Cardenal Cisneros, con 4 y 5 habitaciones más servicios, espléndidas terrazas, todos exteriores

PRECIOS INTERESANTISIMOS, CON AMPLIAS Y COMODAS FACILIDADES DE PAGO

Información:

Exclusivas PELAEZ

San Bernardo, 1. Tlno. 28-70

**CASA** de 170 metros cuadrados en dos plantas, junto a una nave de 300 metros cuadrados. Exclusivas Peláez.

**CASAS** para solar en calle Mayor. Exclusivas Peláez.

**SOLARES** industriales en carretera de Valladolid, Burgos y León. Exclusivas Peláez. San Bernardo, 1.

**SOLARES** urbanos para primer grupo y subvencionadas. Exclusivas Peláez.

**FINCA** rústica en venta, 220 Has., en esta provincia. Exclusivas Peláez.

**MAGNIFICA** finca rústica, 15 kilómetros de la capital, de regadío, espléndidas edificaciones. Exclusivas Peláez. San Bernardo, 1.

**EXCLUSIVAS** Peláez ofrece magníficos traspasos en calle Mayor.

**SE VENDE** piso. Facilidades pago. Plaza Cervantes, 5, cuarto.

## Ganados y aves

**VENDO** vaca abocada parir. Angel Villasur. Calzada de los Molinos.

**VENDENSE** cerdos destete. Razón, calle Burgos, 17.

**VENDO** cerdos destete. Apuleyo. Villalobón.

**VENDO** 10 cerdos al destete. Santiago Acosta. Valdespina.

**VENDO** cuatro chotos. Tratar, Ubaldo García. Venta de Baños.

**POLLITOS** gigantes y rojos, precios granja. Vendo. Guzmán el Bueno, 9. Teléfono 3337.

**POLLOS** sacrificados diariamente, precios inigualables. Servimos pueblos. Granja Santa Isabel. Teléfono 3338.

**VENDO** mula todo trabajo. Ricardo Merino. Villaherreros.

**VENDO** 11 cerdos destete. Antonio López. Allende el Río.

## Maquinaria y Reparaciones

**GUADAÑADORAS** para alfalfa, hierba y forrajes marca "La Hoz", de nuestra fabricación. Primera marca Nacional. Montada sobre rodamientos a bolas, ligerísima y de trabajo perfecto. Almacenes maquinaria Ortega y Ortiz de Zárate.

**RASTRILLOS** respigadores, sembradoras, abonadoras, cultivadores, arados, bombas, mangueras, cojinetes, correas, básculas, recambios. Almacenes Pinacho.

**AVENTADORAS** nuevas, con precios rebajados, veinticinco por ciento. Almacenes Pinacho.

**NEUMATICOS** correas de ventilador, correas trapezoidales. Navamuel. Casado del Alisal, E. Teléfono 1937.

**ASEGURE** su cosecha con cosechadora Santana.

**VENDO** máquina elevadora La Castellana, con motor Rex. T. Martínez. Mazariegos.

**VENDO** motor riego, dos HP., Ajuria. Muy barato. El cartero. Arconada.

## Trabajo

**SE NECESITA** muchacha de 40 a 50 años que sepa de cocina, para señora sola. Mayor, 119, primero.

**SE NECESITAN** oficiales pintores de primera y segunda categoría. Razón, Jacinto Martín. Avenida Valladolid, 23.

**NECESITO** pastor. Paulino García. San Pedro de Ojeda.

**NECESITO** asistenta mañanas y chico adelantado en barra. Bar Flor.

**PASTOR**, se necesita. Informes, Oficina Colocación. núm. 10.026.

**SIRVIENTA** mayor, bien retribuída, informes, Restaurante Gran Vía.

**SE NECESITAN** oficiales de primera, torneros, ajustadores mecánicos, soldadores y aprendices. Taller mecánico Vda. Marcelino Ruiz. Extramuros del Mercado, 16. Teléfono 2503. Palencia.

**SE NECESITA** chico mostrador. Bar Moreno.

**NECESITAMOS** dependiente de comercio para almacén maquinaria. Almacenes Pinacho.

**GANE** 10.000 mensuales montándose industria casera sin maquinaria. 25 industrias diferentes. Venta producción normalizada. Solicite reembolso Catálogo General 40 pesetas. FEM. Apartado 1.742. Barcelona.

**SE NECESITAN** oficiales mecánicos. Talleres Alvarez. Servicio Oficial Barreiros. María Molina, 8, teléfono 2518.

**SE NECESITAN** ajustadores, montadores y torneros de primera. Dirigirse a NERVA, S. A. Paseo San Vicente, 19. Teléfono 221051. Valladolid. Ref. 2.207.

**SE NECESITA** asistenta. Victorio Macho, 18.

## Traspasos

**POR NO** poder atender, traspaso local, nueva instalación, calle Mayor. Teléfono 4208.

**TRASPASO** peluquería. Mayor, 105. Precio interesante, negocio acreditado.

## Varios

**VISITE** el Trust del Mueble, paraninfo de elegancia mobiliar. Muro, 2 (detrás del Gobierno Civil). Palencia.

**VENDO** burra y seiscientos cántaros vino clarete. Timoteo López. Rivas.

**VENDO** 2 tornos mecánicos muy económicos, de 1 y 2 metros entre puntos, con motor acoplado; y grupo electrógeno, 12 voltios, propio para alumbrado finca. Talleres Luis y Ruipérez. Manuel Rivera, núm. 5.

## Vehículos

**VENDO** moto Guzzi 65 cc., excelente estado. Razón, Onésimo Redondo, 6. Rafael Fernández.

## Ventas

**CEMENTOS** calidad y precios. "Jala", S. A. Teléfonos 2062, 3458, 1519.

**PUERTAS**, ventanas, precios económicos. Hernando. R. Argentina, 7.

**D. E. R. C. E**, tubos, bovedillas. Oficinas, Estrada, 33. Tlfno. 4862.

**PUERTAS** y ventanas de derribo, se venden. Para verlas y tratar, Administración de "El Diario Palentino"

**ARSENIO**, gustosamente le informará sobre ventajas calefacción, sistema "Calor Negro". Limpio, cómodo. Llame al teléfono 361 ó escriba Avenida Valladolid, 15. Palencia.

**PARA BODAS**, alianzas, pulseras, sortijas, pendientes, medallas en oro de ley y relojes señora y caballero. Vaquero.

**VENDO** paja trigo de 50 Ha., 8 kilómetros de Palencia. Teléfono 1910.

**SE VENDE** abono de oveja. Castromocho. Saturnino Benayas.

**VENDO** corte de alfalfa. Amador Gutiérrez. Los Hoyos.

**VENDO** paja de trillo. Manquillos. Jerónimo Porro.

**VENDO** 12.000 kilos paja cebada y 24.000 trigo trillada a trillo. Teodosio Amor. Villalobón.

**DUEÑA DE CASA.—La afiliación al Montepío N. del Servicio Doméstico de su servidora doméstica, debe hacerse como máximo a los ocho días de permanecer en su casa.**

M.C.D.2022

# SUZY PAULA se estrena como cantante en el Festival del Duero

## Es peluquera y el dinero que gane cantando lo empleará en poner una peluquería

### "Es temprano para que gane un premio pero lo importante es que conseguí mi oportunidad de comenzar a cantar"

Un metro y medio de estatura, ojos curiosos, unos pelos rubios y otros morenos y una nariz pequeñita que arruga cuando no entiende algo: así es Suzy Paula que acaba de estrenar su nueva profesión de cantante en el Festival de la Canción Hispano-Portuguesa.

Estamos a orillas del Duero, en el pueblo de Aranda que lleva por «apellido» el nombre del río. Aquí se celebra el festival. Todos son sorpresas para Suzy Paula. Es la primera vez que sale al extranjero, es la primera vez que canta...

*PELUQUERA*

—¿Dónde nació?

—En un pequeño pueblo de Trasdos-Montes, Sabrosa. Ahora vive en Lisboa. Trabajo.

—¿En qué?

—Soy peluquera.

—¿Eso tiene que ver mucho con la canción?

—Todo en la vida tiene que ver con la canción. Los argentinos tiran para la tierra y dicen que la vida es un tango, minimizan la vida; la vida es una canción y cualquier profesión que trate con la vida sirve para hacerse cantante.

Como si hubiera dicho algunas cosas demasiado altisonantes Suzy cierra los ojos y parece arrepentirse. ¡Pero lo dijo con tanto sentimiento...!

—¿Entonces, por qué canta?

—Canto porque me gusta; peino a las damas que acuden a la peluquería porque necesito ganar dinero.

*CANTANTE*

Para ser cantante no basta la afición a cantar, es preciso una oportunidad para cantar.

—¿Quién le dio una oportunidad?

—Jaime Filipi. Es representante de una importante casa de discos.

Fui a hablar con él y me tendió la mano. El ha venido con la representación portuguesa al Festival, hará de jurado.

Suzy acciona mucho al hablar, abre y cierra las manos, también los ojos. Tiene una nariz pequeña, y, la arruga, haciendo un gesto muy gracioso.

—¿La canción será su profesión?

—Sí.

—¿Y si no triunfa ahora?

—Buscaré otra oportunidad.

*FESTIVAL*

Suzy es tímida y siente miedo de enfrentarse con el público.

—Claro, es la primera vez y...

—¿Qué va a cantar?

—Sólo una canción: «Vira Quente».

La canción habla de toda la luz y el color que tiene el invierno en Portugal. Es muy temperamental y a pesar de la timidez, Suzy Paula la interpreta con gran brillantez. -He asistido a uno de los ensayos y al final hasta los músicos la aplaudieron.

—¿Qué le parece el Festival en sus comienzos?

—Tiene todo lo que imaginé que tendría... Y me encantan los españoles. Llevan la simpatía en la cara y aún sin conocerte, te saludan al pasar.

—¿Cuántos españoles conoce para formular su juicio?

—¡Oh!, unos poquitos, pero bastan para muestra.

—¿Cómo son los cantantes portugueses que vienen con usted?

—Son estupendos, como todos los portugueses.

Después, al ver que había en torno nuestro varios españoles, añade:

—Y como todos los españoles, que también son muy estupendos.

—¿Qué haría con el dinero del premio si le correspondiera?

—Pondría una peluquería; pero seguiría cantando, claro.

Para decir que es muy difícil que eso ocurriera que es muy temprano para que ella gane un premio, arruga su pequeña nariz y, de una sola vez, aspira todo el aire que traía esta tarde el Duero.

*JUAN SEBASTIAN CAÑO*
«Europa Press»

# NOTICIAS DE MADRID

- El cuadro de la Paloma fue salvado en el cabecero de una cama
- ¿Es la madrileñísima imagen la Virgen de la Soledad, de Badajoz?

**MADRID. (Crónica de ARGOS, especial para DIARIO-DIA).**

**La Virgen de la Paloma es la advocación mariana más querida de los madrileños. Se celebra el 15 de agosto, festividad de la Asunción de Nuestra Señora y representa a la Virgen de la Soledad. El fervor del pueblo hace posibles tales antinomias.**

**Creeríase que la denominación se debe a que apareciera una paloma en el cuadro, pero no es así. El nombre de la Virgen de la Paloma proviene de haber sido encontrado el lienzo, entre maderas y basuras, en la calle de la Paloma.**

**Lo descubrieron unos chiquillos a los que se le compró por cuatro cuartos una piadosa mujer conocida en el barrio con el mote de «La Beata». Ella fue la que lo limpió, pues apenas se distinguía la imagen sagrada; lo colocó en el portal de su casa, y allí empezó a ser venerado por la vecindad.**

**La devoción fue extendiéndose por aquel Madrid chiquito; se repitieron los prodigios; la Corte se unió a la devoción del pueblo por la Virgen de la Paloma; se le dedicó una ermita y, finalmente, se construyó su actual santuario.**

**Con ser la Virgen de la Almudena y la de Atocha las copatronas de Madrid, la popularidad se centró en la Paloma. Las madres siguen presentando a sus hijos recién nacidos ante su cuadro, y la famosa zarzuela de «La verbena de la Paloma» difundió por todas partes el conocimiento de la madrileñísima imagen de Nuestra Señora.**

---

**Los madrileños temieron que la imagen de su querida Virgen fuese profanada e incluso destruida durante la guerra. Fueron los muchachos de la Juventud Católica del barrio los que pusieron a salvo la imagen. De acuerdo con el párroco, una madrugada retiraron el lienzo, sustituyéndole por una copia. El original se lo llevó a su casa, escondido en una capa, el jefe de la operación.**

**Después fue colocado cuidadosamente entre los tableros del cabecero de una cama. Aunque era casi imposible que lo descubrieran, no había desaparecido el peligro de su destrucción para siempre, pues, por las vicisitudes de la guerra, la cama tuvo que ser trasladada de la calle de Toledo a la de Altamirano y de ésta a la Glorieta de San Bernardo.**

**Liberado Madrid, el día 9 de abril de 1939, se procedió al acto emocionante de sacar de su escondite el cuadro de la paloma, en presencia del obispo, doctor Eijo Garay; del párroco, don Gregorio Alvarez; de un notario eclesiástico, que levantó acta, y de un grupo de fieles. Y el día 15 de agosto era trasladada la Virgen a su iglesia, rodeada del jubilo popular. El salvador del cuadro, don Ramón Labiaga, abogado establecido actualmente en Méjico, viene todos los años con su señora a postrarse ante la Virgen de la Paloma, por la que siempre sintió una gran devoción y más aún desde aquel día de 1936 en que, al frente de un grupo de jóvenes, llevó a cabo la sigilosa y arriesgada sustitución del lienzo por una réplica.**

---

**Los orígenes del cuadro, famoso por el fervor despertado entre los madrileños, y no como obra de arte, se detenía en el casual hallazgo por los chavales que tomaron aquella tela vieja y sucia como objeto de juego. Recientemente se ha sostenido que la madrileña Virgen de la Paloma no es sino la Virgen de la Soledad que se venera en Badajoz. El Conde de Canilleros ha explicado que el Marqués de Leganés trajo de Badajoz a Madrid, hacia la segunda mitad del siglo XVII esa imagen de la Virgen de la Soledad, y que puede demostrarlo con documentos de su archivo.**

**Lo indudable es que la devoción popular no comenzó a partir de dicho traslado, sino desde el momento en que una buena y sencilla mujer la rescató de las manos de aquellos chiquillos, que probablemente hubieran terminado por despedazar aquel mugriento y borroso lienzo, en el que apenas se distinguía la efigie de Nuestra Señora en su dolorosa Soledad.**

# El mundo pintoresco y divertido

## Cómo conservar las uñas, el cabello... y la alegría en las vacaciones

### Si se siente sola arrásquese el codo con una uña y recobrará la alegría de vivir

(Colaboración especial para Agencia FIEL-DERI, por Francine).

A veces es difícil «mantener el ritmo» de las vacaciones. Por supuesto, usted habrá abandonado horario, trabajo y preocupaciones por los negocios, pero si se le permite hacer el lagarto toda la tarde, en la playa, es preciso, que a la noche, se muestre como un bailarín mundano o alegre contertulio.

He aquí medios y méritos que le permitirán adaptarse a las diferentes horas de la jornada, proteger su belleza y conservar su salud. En suma, se trata de una puesta en forma, que volverá a darle un tono maravilloso.

SI SE ROMPEN SUS UÑAS.—Usted se siente molesta de mostrar unas uñas astilladas, demasiado frágiles, sembradas de puntos blancos. Enriquezca su alimentación con espinacas, que contienen hierro, ensaladas de frutas a base de naranjas cortadas en rodajas y de las que conservará la cáscara, rica en vitaminas, leche descremada y leche de sardinas frescas que le proporcionan calcio.

Para los tratamientos locales, corte un diente de ajo por la mitad. Frote con el corte el contorno de sus uñas para librarlas de los hongüitos que se encuentran en ellas. A continuación frote con un algodón empapado en agua tónica.

TRAS EL BAÑO DE SOL.—Tras el baño de sol usted siente una aplastante sensación de calor y la cabeza pesada.

Ante todo, aprenda a tomar los baños de sol. No se quede inmóvil. Sea activa, lo que fortificará sus músculos. A continuación tome una ducha tibia y luego otra fría. Por fin, beba una taza de café puro muy caliente y sin azúcar.

CONTRA EL «SPLIN».—Sus amigos acaban de partir. Usted se siente aislada, desamparada. No cesa a este momento de tristeza.

Tome un cuarto de «coca-cola», añádalo el zumo de dos limones y cuatro azucarillos de azúcar de caña. Al fin frote con su uña el canal óseo situado en la cara interna del codo, pues allí, según la medicina china es donde se oculta el centro de la «alegría de vivir».

CUATRO RULOS PARA ESTAR BIEN PEINADA.—Marc Michel, un jovencísimo peluquero, les confía el secreto del peinado perfecto de vacaciones: cuatro rulos medios y un rulo de papel adhesivo. Por supuesto, estos rizos no conciernen más que a los cabellos cortos. Antes de salir de vacaciones, córteselos así.

Al salir del baño, tras haberse enjuagado el cabello, póngase tres bigudíes paralelos delante de la cabeza, el cuarto, en la coronilla. Péinese hacia los lados, recoja ligeramente sus cabellos sobre las mejillas y sobre la nuca, de un solo lado (a derecha o a izquierda). Delante y atrás, fíjelo con un trozo largo de cinta adhesiva. A continuación puede ponerse un pañuelo de cabeza ligero. Media hora después, gracias al sol, estará completamente seca y bien peinada.

EL AGUA DEL MAR YA NO LOS PEGARA. — A muchas mujeres les gusta estar con la cabeza descubierta, pero el agua del mar les pega los cabellos. ¿Qué hacer?

Sean largos o cortos los cabellos, la primera solución es el aclarado inmediato bajo la ducha de agua dulce, nos dice Jean d'Entrées. Hecho esto, vierta sobre su cabeza el contenido de un frasquito de limón exprimido o de vinagre, flotando ligeramente el cuero cabelludo. No obstante, no les aconsejo que lo hagan diariamente pues el limón y el vinagre dejan el cabello descolorido.

Finalmente, todas las semanas hágase un champú con una yema de huevo y aceite de ricino o ron, que conservará durante una hora para tener una cabellera bonita.

# REPORTAJES "DIARIO-DIA"

## NO PARECE TAN "MELON" EL MELON COMO DIVISA

- VEINTICINCO MILLONES DE PESETAS anuales se obtienen de su venta al extranjero
- Figuran a la cabeza de compradores Inglaterra, Estados Unidos y Alemania, pero también lo compran Malaya y Kenya
- También la calabaza proporciona divisas fuera de su cosecha en las aulas...

**Por Francisco Xavier de BURGOS**

Estamos ya en la canícula, en plena época de melones y de calabazas. Unos se venderán en mercados y plazoletas, otros se prodigan en colegios, institutos y Universidades. Ignoro por qué se llama melón al que apenas sabe nada. Y, además, a ese melón le dan calabazas. Albarda sobre albarda. ¿No es suficiente eso de ser melón? Pues no, le añaden otro fruto. Por ser melón le dan calabazas. Algo es algo.

Sin embargo, las calabazas son un gran negocio. Dejemos ahora al margen las calabazas universitarias, que ya de por sí suponen lo suyo en efectivo metálico. Vayamos a la calabaza como cultivo agrícola. Supone nada menos que 210.223.000 millones de pesetas por cosecha media anual, según los datos estadísticos del Ministerio de Agricultura.

España dedica a este cultivo, entre secano y regadío, poco más de cinco mil hectáreas de terreno, con un rendimiento muy superior, claro está, en los de regadío, que absorben cuatro mil setecientas setenta y seis hectáreas, dejando el resto para el secano.

*PROVINCIAS EN LAS QUE NO SE DA LA CALABAZA*

No se crea que esto de las calabazas tiene que ver con los distritos universitarios, porque Cuenca, por ejemplo, produce 104.670 quintales métricos y no tiene universidad. Badajoz, que tampoco la tiene, cosecha un total de 105.300 quintales métricos. Badajoz y Cuenca son las provincias españolas más productoras de calabazas. Málaga, la tercera, también cosecha calabazas por valor de 100.800 quintales métricos. En cambio, Madrid, que sí es distrito universitario, se conforma con una cosecha de 24.200 qm.

Hay provincias españolas en las que no se da la calabaza, por ejemplo, Asturias, Lugo, Guipúzcoa, Pontevedra, Soria, Vizcaya, Valladolid y León. Esta producción se refiere a la calabaza comestible por personas, ya que la de la forrajera llega a una producción total de 1.242.865 qm., siendo La Coruña, Cuenca, Guadalajara, Gerona, Lérida y Albacete, las que sobrepasan los 70.000 qm.

Las estadísticas no señalan lógicamente, qué proporción consumen los estudiantes entre los dos tipos de calabaza, si la de mesa o la forrajera. En cualquier caso siempre serán calabazas.

*EL MELON DURA MAS QUE OTRAS FRUTAS*

El melón es de la familia de las cucurbitáceas. No se atreve a subirse a los árboles para no adelgazar y se queda a ras de tierra.

Ignoro por qué al que no sabe nada o sabe poco le llaman melón, ya que el melón es de sabor agradable y dura más que otras frutas, pero la comparación existe y debe responder indudablemente a algún origen.

Es ya vieja y conocida la anécdota de quien se durmió bajo una higuera, pensando en lo extraño de un melón, fruto tan grande, creciera sólo a ras de tierra, mientras los higos crecían en árboles fuertes. Se quedó dormido con estas cavilaciones, pero fue despertado por un higo que le cayó encima de su nariz. «Anda —exclamó para sí— si en lugar de ser un higo es un melón el que cae, ¡bonito me hubiera dejado!». Por eso no hay árboles de melones.

Pero el melón sí es una fuente, y una fuente grande, de ingresos para la economía española. Se viene produciendo una media anual de quinientas a seiscientas mil toneladas, con un promedio de venta de 3'00 a 4'50 por kilogramo para el fruto exportable, aunque ya en agosto y septiembre baja a 2'25 por kilogramo.

*COMPRADORES DEL MELON ESPAÑOL*

La última campaña ha registrado una exportación de 28.103.367 toneladas.

A la cabeza de los importadores está Inglaterra, con nada menos que 17.272.612 kilogramos de melones, con tres millones más que el año anterior. Luego, bajan las cifras. Estados Unidos nos compra 4.616.810 kilogramos de melones y la República Federal Alemana 1.191.624; Francia, 1.117.418 kilogramos; Suecia, 148.000; y Holanda 165.890. Pero Irlanda compra 203.180 y, apriétese el cinturón, Malaya nos compra 162.220 kilogramos. En cuanto a Inglaterra, hay que tener en cuenta un dato muy importante: de las más de treinta y cuatro mil toneladas que importa anualmente de melones, la mitad, diecisiete mil, se las compra a España.

No parece tan «melón» el melón como divisa. El melón nos trae del extranjero nada menos que 25.173.522 millones de pesetas. Porque, además de los países citados ya, nos compran también Italia, Japón, Brasil, Bélgica y hasta Kenya, Liberia y Malaya. Aunque Japón sólo nos compre 400 toneladas. Y, caso raro, Venezuela aparece con cero en la importación de melón español.

Claro que el melón es un fruto muy delicado y requiere cuidados especiales en los embarques, tanto por su manejo como por las temperaturas que puede soportar y las épocas que son más aceptables.

Por ser el melón y la calabaza cosas tan delicadas, pienso (dejando aparte lo crematístico de las divisas que nos aportan o el sabor que nos proporcionan) que no debemos olvidar a todos aquellos, que, con justicia o sin ella, participaron en el generoso reparto de unos y otras durante los pasados meses. Las estadísticas de estos pueden solicitarlas en los centros docentes.

*(Es un reportaje especial para Agencia FIEL. Prohibida la reproducción total o parcial).*

Melones españoles seleccionados para su exportación al extranjero en la que cambiarán su rica pulpa por valiosas divisas
(Foto FIEL)

## SE HA CONVERTIDO EN "SOUVENIR"

# Al abanico lo está matando el aire acondicionado

**El ochenta por ciento de la producción española, para los turistas.**

### Convertido en pieza de museo, la colección más valiosa pertenece a la Duquesa de Alba

**Por ROGER JIMENEZ**

Unos miles de años atrás, una joven china experimentaba calor en una reunión. Para neutralizar sus efectos, agitaba cerca de su rostro una gruesa hoja de árbol, operación que la proporcionaba sensible alivio. La joven china, llamada Taho Khy, acababa de inventar el abanico. Desde entonces, ese instrumento se ha convertido en compañero inseparable de las damas de todo el mundo.

La industria del abanico es muy española. En nuestro país se han lanzado los más originales diseños y los tipos más variados. Valencia es la sede de la industria con numerosos artesanos dedicados al abanico. Pero en nuestros días, la función de este instrumento plegable es más ornamental que práctica. Ya en el siglo XVIII, las damas de la Corte francesa prodigaban el uso de un eficaz auxiliar de coqueteo. Pasada aquella época, muchas señoras irascibles han hecho uso del abanico para castigar con él una afrenta, la osadía de un facineroso e incluso para llamar a las puertas.

**DOCE MIL ABANICOS ADQUIRIDOS POR TURISTAS**

Hay abanicos de madera y de papel, de cartón forrado, de tela y otros ingredientes. Actualmente se fabrica en gran cantidad el abanico de madera dágame. Los turistas que visitan España adquieren el ochenta por ciento de la producción. Entre junio y los días transcurridos de agosto, Madrid ha vendido doce mil abanicos, principalmente a viajeros de paso.

Madrid cuenta con una casa de un siglo de antigüedad. Fue fundada en 1858 y ha sido destruida varias veces. Su actividad ha sido siempre la venta de abanicos. Un verdadero apasionado de este objeto es D. Juan de Diego.

—Tengo una colección de libros sobre el abanico única en Europa. Son doce tomos en francés, inglés y castellano dedicados a su historia, evolución, usos y aplicaciones. Los he hecho traducir todos. Algún tomo tiene cientos de años de vida y descubre aspectos interesantísimos. Un aristócrata egipcio me ofreció cinco mil libras por la colección completa.

**SUS PRECIOS OSCILAN ENTRE QUINCE Y SEISCIENTAS PESETAS**

—¿El abanico más barato?

—Quince pesetas. Es lo más sencillo que hay en papel. Las señoras lo compran para el autobús, el "Metro". Es una prenda para una ocasión concreta que puede dejarse olvidada.

—¿El más costoso?

—Seiscientas pesetas. Es tela de buena calidad con reproducciones de pinturas famosas. Llevan copias de los mejores cuadros que se conocen en la historia. El más vendido es el que lleva la reproducción de "El barbero de Sevilla". También hay una fantasía japonesa que llama poderosamente la atención. A partir de estos abanicos el precio desciende con la calidad hasta llegar a los de árboles frutales, como el níspero y los de papel.

Aún cuando fue descubierto en zona monzónica, el abanico fue adoptado plenamente por los países tropicales. No es extraña la imagen de unos sirvientes negros con largos pat-pays de plumas fabricando aire a sus dueñas. En Centroamérica son gruesos de forma ovalada y muy sobrecargados de colorines. Más de un baile cubano tiene como tema este rudimentario sistema de ventilación.

**EXPOSICIONES CELEBRADAS**

—El enemigo del abanico es la refrigeración de los locales y de los medios de transporte. También influye en su decadencia el giro operado en las costumbres. Es más bien propio de una época barroca donde se insinuaban las cosas. Ahora, el sentido práctico lo domina todo. Ya las señoras no desean ir cargadas con utensilios.

El abanico también tiene su exposición. En 1957 se celebró una en Madrid con asistencia de 20 países. Hace dos años, Cannes fue la sede de otra gran exposición de objetos de aire y se espera otro certamen internacional para dentro de un par de años.

El abanico se ha convertido en pieza de museo abatido por el aire acondicionado. Pero todavía quedan chicas guapas que saben utilizarlo
(Foto Europa Press)

—Es muy costoso organizar algo semejante —afirma el señor de Diego—. Sólo unos cuantos forofos como yo se entusiasman ante una exposición de abanicos. Sin embargo, tenemos clientes muy cualificados. La Duquesa de Alba, los duques de Montellano y miembros de la aristocracia española y de otros países tienen verdaderas colecciones de auténtico valor. Un duque de Mónaco posee un abanico sensacional fabricado en Manila. Mide tres metros desplegado y tiene todos los colores del arco iris.

"EUROPA PRESS"

# T.V.E. PROGRAMA PARA EL DIA 14

**SOBREMESA.—1,45: Carta de ajuste: Baile fin de curso, de Johann Strauss; 2,00: Presentación y avances; 2,05: El mundo en que vivimos, presenta OXIGENO; 2,20: Sonría, por favor, presenta Musical 14.20. Actúan: Los Tres Sudamericanos e intervienen como presentadores Karina y Los Támara. Dirección y realización: Enrique Martí Maqueda; 2,50: En antena... El Teatro, por Alfredo Marquerie; 3,00: Telediario; 3,20: Fin de semana. Presentadores: José Luis Uribarri y Marisa Medina. Realizador: Domingo Almendros; 3,40: Edición especial. Espacio informativo; 4,00: Sesión de tarde, presenta La ruta de El Cairo. Película de aventuras que giran en torno al tráfico ilegal de estupefacientes en Egipto. Protagonistas: Eric Portman y María Maubán. Director: David Mc Dnald.**

**JUVENIL.—5,30: Sólo para menores, presenta Nubes de verano, por don Jesús Urteaga. Guión: J. Urteaga y M. Aguado. Dirección escénica y realización: Manuel Aguado; 6,00: Oliver Twist, de Carlos Dickens. Adaptación para TVE: Carlos Muñiz. Dirección y realización: Gerardo N. Miró; 6,30: Los Picapiedra, presentan El Ballet de los Bolos.**

**TARDE.—7,00: Abriendo una puerta al mundo, presenta Atardecer en Oriente; 7,30: Estudio 3, presenta La primavera madrileña de la señora Duncan, de Fernando Martínez Beltrán. Intérpretes: Luz Márquez, Felipe Simón, María Dolores Gispert, Mario Bustos, Alejandro de Miguel y Juan Domenech. Dirección y realización: Esteban Durán.**

**NOCHE.—8,00: La aventura de la Música, presenta a los Coros de los Padres Capuchinos de El Pardo (Madrid). Con la colaboración de Pedro Terol. Programa: Padre Nuestro, Venerabilis barba, La Trucha, Yo vi un día. Presentadores: Angel Losada y Olga Calleja. Comentarios y realización: Marcos Reyes; 8,30: Campeones. Un espacio que realiza Juan Manuel Soriano y presenta Juan José Castillo; 8,50: Dibujos animados; 9,00: Tú tranquilo, presenta Una mujer intelectual, de Noel Clarasó. Dirección y realización: Ricardo Blasco; 9,30: Telecrónica; 9,45: Telediario; 10: Avance de programas; 10,05: La familia Munsters, presenta El mote de Eddie; 10,30: Sábado 65, presenta a María Dolores Pradera, Michel, Big Jones and Deam Sisters, Ballet de Angel Pericet, Bonnie Parkes y Katina Ranieri, en un programa animado por Juan Carlos Mareco «Pinocho» y realizado por Manuel Ripoll; 12,00: Telediario. El programa de mañana, despedida y cierre.**

La casa más acreditada de Palencia
I. G. DIARIO-DIA
FUNDADA EN 1882
Calidad, modernidad y rentabilidad de todos sus impresos

M.C.D.2022